(明治十一年十一月三日 第三種郵便物認可)
大同元年十一月廿七日 THE TAI-TUNG JIH PAO 星期日 第七千七百三十四號 【一】

泰東日報
早報

發行人阿部眞言 編輯人 李選善 印刷人 李訓總
本報創刊西歷一九〇八年
社址大連市奧町八十五番地
電話社長室四五二四 營業局八八〇九 編輯局八〇九二 廣告部八八〇〇

本埠	外埠	廣告
零售每份五分 每月壹元三角	每月壹元四角五分半年八元四角全年十六元六角以上俱以現大洋本位計算	每行(五號字十三字)一日刊費壹元指定特別地位加倍長期另議

第四日之理事會
議移交總會問題
俟日代表請訓後再爲決定
二十八日仍繼續開理事會

【日內瓦二十五日發電】午后三時四十四分議長宣布議會後即將議事日程之、
一、保里維亞、哈諾拉太爭紛問題、
二、伊拉克、西里亞兩國間之國境紛爭、
三、坦基問題、
審議竣事、比及午后四時四十七分即開始審議中日問題劈頭即由松岡代表關於調查團之權限朗讀日本之聲明後、又云日本於理事會、或答調查委員全体之質問、或答委員個人之質問、或於報告書、加以說明、對於加以變更者則表示不反對、惟理事各位之質問、以及報告書內容之變更、並非基於理事會之所說、
於是理事會即以松岡代表之聲明、草於記錄、次即報李東卿、李東卿由自席宣明云、
對于報告書並無希望其變更或追加云云、
因之理事會對于李東調查委員、乃決不再質問此時波尼希氏謂、
余希望將本事件立即移於總會、余之擬於總會再爲陳述、
於是遂轉入移交總會之提案、惟無發言者、次由議長朗讀將報告書應移於總會之手續後議長更演說云、
報告書移於總會者、並非理事會擬免去報告書審議之義務也、余個人關於報告書亦有擬陳述之意見、由中日兩國代表所陳述之意見關於紛爭解決、期待兩國政府之最後的態度但終未之表現、余以日本之態度消極爲遺憾、余希中日兩國均積極的友援理事會、今後總有負本問題解決之義務、惟名理事間、目下希開始審議解決方策、其充分意見尚未見到一致、
理事會爲解決紛爭、應有使用平和機關之義務、負全世界之輿論、次議長又問松岡代表欲否發言、松岡代表即云願先使顧中國代表發言、顧代表拒絕於是松岡代表、乃謂日本對於調查團是否有如報告書中之權限頗有疑問、蓋中國不得不責未採取不戰條約、九國條約之義務、而果成其立場也、換言之即中國始終拒絕與日本直接交涉是也、余以余一個人亦知日本之意向、必受諸依照聯盟規約十條、十五條三項、而由總會調停、我等雖欲平和、但日本所期待之平和、並非紙上所書者、乃係以現實爲立脚、期由極東之平和漸進而爲世界之平和、則必在承認滿洲國之日本政策、問題解決非以滿洲國爲一段的承認爲基調不可、余特期待中國能遵守國際義務、其故維何、即中國非有組織之國家是也、而移牒總會則非向東京請訓不可、又余保留有批評議長聲明之權利、
次議長又云、
請訓所要之時間如何、
松岡代表云、二十六日、或二十八日可接回訓、
次中國代表顧維鈞氏乃云、
余贊成召集總會、日本未表示妥協態度、殊深莫明、滿洲國斷不能承認、而松岡代表之所論、亦皆失正鵠、
次松岡代表亦云、余保留批評中國代表所述之權利、次議長詢出席者一般謂可否待日本回訓到來再開理事會、無異議的確定、於是乃提議第五次理事會定於二十八日午前十一時開會、截止中日問題午後六時五分散會、而轉入秘密會

丁士源演說要旨

【日內瓦廿五日發電】丁士源氏本日午前十一時三十分於巴拉門社之發聲活動寫眞撮影之際、氏曾有演說、其要旨如左、
受舊軍閥壓政之三千萬民衆、因滿洲建國、始得免除痛苦、獲得自由、又滿洲國爲極東和平不可缺之一要員、與全世界之福利、有不可分離之關係、確信今後定能繁榮云云、

縱然將問題移交總會
最後解決亦須一月後
刻國聯方面均作如是觀測

【日內瓦廿五日發電】中日紛爭移牒總會問題、於二十五日之理事會果然展開大論戰結局會前、亦不過討論報告書之八章而已、點、尚遺有多少妥協餘地、即報告書中、

本報新年號徵文啓事

滿洲新國建樹後、百般設施、日新月異、國人所憧憬之樂土、出現殆在不遠、光陰超過、再逾月餘後、即屆建國後之第一新春、吾人對此有意義之新春、特以左列諸題、廣徵內文豪之瑤篇、期於本報新年增刊報上、放一異彩、至希不吝珠玉、貺以佳什、題目列左

論說（限四千字以內）
一、滿洲國人告世界書
二、如何敦睦華滿關係

小說（限三千字以內）
一、白縛 二、課會（以上二題語体）
一、春魂曼籟 二、微笑（以上二題文言）

傳說（限二千字以內）
一、滿洲國各地古蹟傳說
各地古蹟傳說、應徵者只就當地古蹟種種之傳說、用記事体述說之、譬如金州之古蹟、唐王殿在該地唐王昔年之出征、所遺之古蹟、即爲絕好之材料、又如熊岳城之望小山、傳說爲其母在山上日日跂立、癡望其愛子之歸來、後該老嫗終死於山上、而其子仍未歸、後人以其情可憫、乃於山上立碑、因之後遂呼此山爲望小山、此皆可爲古蹟傳說之資料、今不過舉一二例、此外滿洲之古蹟實甚多也、

諧文（限一千字以內）
一、鷄口致牛後書（文言体）

新詩
一、都市之夜 二、船中（兩首須並投）

舊詩
一、鷄鳴狗盜（五言律）
二、聞鷄起舞（七言律）兩首須並投

以上諸題、不設等級、「論文」及「小說」各取二篇、「滿洲各地古蹟傳說」「新詩」各取若干篇、佳者取三篇、「諧文」「舊詩」各取三篇、

簡則
一、徵文稿均限於十二月十日以前寄到過期不取
二、來稿須繕寫淸楚標點句讀勿兩面繕寫
三、稿請註明「新年徵文」並註明其爲何題亦請標明
四、稿末請註姓名住址加蓋圖章題下署名隨意
五、取錄與否原稿槪不退還
六、抄襲成文一經發覺槪不致酬

酬例

△論說	大洋十五元
△小說	大洋十元
△傳說	大洋五元
△諧文	大洋三元
△舊詩	大洋三元
△新詩	大洋三元

中日問題移總會
日已同意
惟仍無結果將何如

【日內瓦廿五日發電】從來標榜理事會中心主義之日代表、現已容納理事會希望、表示同意、將中日問題移交總會討議、但於該會由日代表演說以明示日本立場、日本此種大國襟度與各方面以非好印象、如總會未得結果時、再移交十九國委員會與否、現尚未確定、或由十九國委員會再組織一委員會審議中日實情、亦未可知、據一方面觀察、如以上諸委員會均歸失敗、則結局仍交回理事會從新討議云、

果、日本松岡代表關於移牒之可否、須待東京之回訓到來、方能決定、但聯盟之觀測如左、
日本政府之回訓若順適、則二十八日之理事會即將問題移交與十九國委員會、但此問題極其複雜、且日本態度亦甚強硬、故雖移交於會、恐總會於敎會休於最後解決尚須延期一月以後、今日松岡代表演說頗爲強硬、仍醖有正面衝突之危機、但指摘中日直接交涉之必要主張直接交涉之點是也、但結果總會不承認滿洲國、專待日本對最後決議之反響云、

理事會將止於前日
下月初即召集總會
一說理事會念八日仍續開

【日內瓦二十五日發電】理事會開會以來、已逾二月、其所審議者不過李東委員會之權限及田中大將之上奏文問題、其主要之中日問題依然無進步之模樣、茲據傳理事會之審議、定於二十五日截止、十二月五日開特別聯盟總會、決將問題移於總會、其會議期雖未決、但微諸總會召集須豫爲五日、一週間之豫告則五日之期日殆必確實、【又電】聯盟擬將理事會之審議於二十五日截止、二十八日招集十九國繼續委員會、十二月三日招集特別總會而討議中日問題、但又據一說、理事會不以本日會議爲終結、廿八日仍將繼續開會云、

關於調委會之權限
日本提出覺書內容
計共四欵認該會任務已完

【日內瓦二十五日發電】日本關於調查委員會權限、於二十五日午後曾向理事會提出覺書、其要旨如下、
一、日本認調查委員會任務、在提出報告書同時完了、
二、關於報告書中疑義、只有加以說明之權限、
三、對於日本意見書、調查委員會無陳述意見之權限、
四、如理事會質問調查委員時、日本亦有質問該委員以宣明日本主張之意、如斯則理事會或不免遷延多日、

歐亞機抵哈密
三中全會前可成功

【北平通訊】歐亞航空公司西北線試航之五號機、前已飛抵肅州、沿途在各站裝置無線電機、及安置無線電人員、據該公司北平站主任楊淸氏談、該機已於前晨由肅州啓飛、於前晚飛抵哈密、聞到哈後、即裝置所携去無線電機、俟裝妥後、再由哈密飛返肅州、再電機一架由肅西展至迪化、全線成功期尙須三四星期、三全會前、定能完成、又前傳在飛肅途中失事一節、全屬謠傳云

上海抗日隊
又開始運動

【上海廿五日發電】在聯盟席上顧維鈞謂、排日貨爲中國之合法手段之自衞權云云、于是中國抗日隊、昨夜乃秘密開會、開始積極的排日運動、日陸戰隊對此已嚴戒備云、

宋對中日問題
向各使之表示

【南京廿五日發電】宋子文氏本日午後與美法義三國公使及英代現公使會見謂、滿洲仍依在日武力支配下、則中日直接交涉毫無實現希望、排日皆係民衆自動運動、政府未曾發出反日命令云云、

馮玉祥談片
仍主張以武力收復東北失地

【北平電訊】寄居張垣之中委馮玉祥氏、近對往訪之記者談、三中全會開會、本人出席與否、無甚關係、惟希望六會能將決議案切實執行、本人有提案數個、正在擬稿中、仍將提出武力收復失地一案、現在張垣居住、一切均甚佳、並無赴魯或赴粵之打算、對國聯調查團報告書之批評、已草成一書、日內將正式發表、書中歸宿仍注重在「須自己去幹、纔有出路」之一點云云、又訊、馬占山近派代表梁信夫赴張垣謁馮、刻已事畢北返、馮有親筆函致馬、交梁携回、中有以持久之毅力作光榮之抗爭相信必有勝利之一日云、

吳稚暉之妙語
行政院長有如土地堂
無關老百姓何必管他

【南京通訊】吳稚暉由洛返京、二十一日出席中央談話會、談國府遷回南京、如返老屋、三中全會後、如有必要、仍可搬洛陽新屋居住、此並非言國難時期已過、國聯對中日問題、宛如鄉下紳耆見土劣毆百姓、不得不排解敷衍、其結果必難圓滿、行政院長問題有如土地堂老百姓不問有無土地堂、一樣吃飯睡覺、何必管他、吳又說予對任何會議無提案、對三中全會亦然、政制及行政院長問題、恐不見提出、對國聯會議結果、予意國人儘不必推測、欲救中國、須自己努力、

滿洲中央銀行奉天業字總支行廣告
開設年月 大同元年七月一日開始營業
業務要項 專營各種存欵放欵匯兌貼現及普通商業銀行一切業務
總行所在地 長春
本總支行所在地 奉天省城大南門內路西
電報掛號 九九九九
滿電話（通線 二五六〇 四五六四）（直線 經理室四六五七 營業室四六五八 傳達室四六〇七）
日電話（營業室三七一九）
日長途電話（營業室二四五八 經理室三〇七三）
所屬各支行所在地 哈爾濱、長春、大連、營口、安東、開原驛、四平街、公主嶺、撫順、吉林、綏化、雙城、黑龍江、山城鎭、遼陽、
本總支各行營業時間 自三月一日起至十月末日止每日午前九時開辦午後三時止辦星期六午前九時開辦午後十二時止辦
自十一月一日起自二月末日止每日午前十時開辦午後三時止辦星期六午前十時開辦午後一時止辦

本行遵照行章規定於九月一日起開始辦理儲蓄存款利息優厚手續簡便另備詳章備供索閱凡有志儲蓄者請惠臨本行接洽無不竭誠歡迎
儲蓄存欵種類分別如次
（一）活期儲蓄存欵（二）整存整付（三）零存整付（四）整存零付（五）整存分期付息
大連 交通銀行謹啓

橫濱正金銀行 大連支店
資本金壹億圓
積立金壹億壹千八百四十五萬圓
大連市大山通二番地
電話代表三一六一番
本店 橫濱市
支店 日本 東京、丸之內、名古屋、大阪、神戶、下關、長崎、 中華 開原、牛莊、哈爾濱、北平、天津、青島、漢口、上海、長春、奉天、 南洋 廣東、馬尼拉、新嘉坡、斯拉巴雅、巴達比亞、西貢、香港、 歐美 蘭貢、加爾各答、孟買、加拉知、倫敦、柏林、漢堡、紐育、 東俄 大斯、巴里、里約熱內盧、布哇、沙市、桑港、羅斯安鐵、亞歷山魯、斯馬蘭

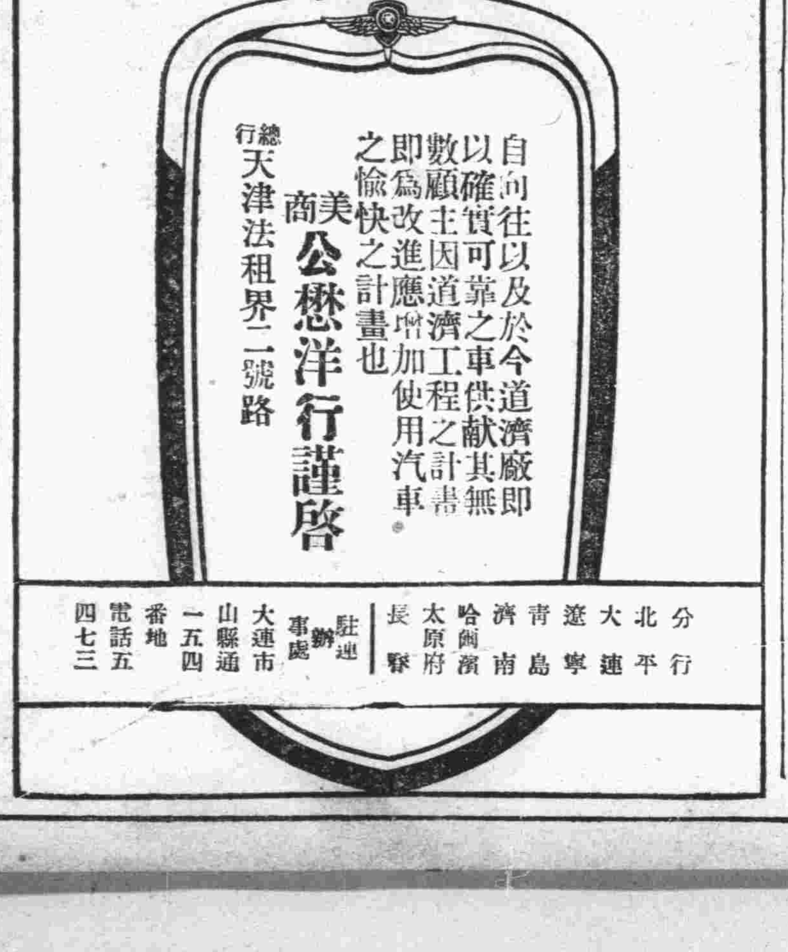

鳴謝大連上海聯保公司賠欵迅速
啓者敝行捷發輪船前在大連上海聯保公司保有船險在渤海灣桑島附近坐礁之後今已賠償足見該公司信用昭著特此登報鳴謝
駐連營口致遠輪船行啓

各地新聞

瘋漢疑妻不貞 髮妻死於斧下
行兇後圖自裁而未果 被捕告家人決不生還

海城 千戈屯倪姓。年逾知命。以農爲業。兄弟三人。長兄於去歲爲匪綁携。旋被日軍誤斃。倪與弟有宿疾。由瘋癲症。時作時止。風鑑家謂爲坟塋所致。自遭匪患。該村當其衝。數遭蹂躪。倪四處奔逃。疲於奔命。病因茲日劇。其厭世之心由此生矣。倪髮妻已故遺二子均妻焉。妻物故後。復續娶某姓女爲繼室。現已三十七矣。生子女各一。均尚幼。倪與妻雖伴十餘年猶疑其不貞。防有外遇。窗影履聲皆生疑竇。彼即萌短見。更恐身死後。再生枝節。我何以堪。遂有彼先死。我後從之之念。前日妻正炊。爨竈舉火。倪突由外入操斧力劈其頭。腦漿迸烈。一縷香魂赴鬼門關去矣。妻斃後。倪自以斧剖割胸腹圖自盡。所幸斧刃不鋒。未入膚。正事亂割之際。適幼兒見。驚駭呼救。倪乃持斧赴會自首。村人聞之咸往視。村會以殺人重犯。遂綁縛送城。臨行囑長子媳曰。汝幼弟無室。幼妹無家。擇媳擇婿。均汝之責。宜厚視之。余決不欲生。恐難再返。汝等好自爲之。村人聞咸墮淚。倪至城。拘於獄。已數日不食。誓餓斃。

天氣寒而又暖

四平街 本月上旬。天氣頗寒。大半已着皮衣。乃近日却又轉暖。而又除皮衣復換棉衣。十月還有小陽春。誠令節之作用耳。然已逾小雪節。分當大凍封地。今天暖如此。又恐人畜多災耳。

粮車已漸活動

四平街 自發生匪患以來。而粮車大受影響。每日登市之實粮車。寥寥無幾。以致全市皆感困憊。各行營業莫不休囚。迺今地面已趨平靖。糧車亦日見其多。市面又漸呈活潑氣象。即柴草車亦日見增加。價值亦稍微低落。燃料已不覺缺乏云。

李子榮帮匪 按村勒索大洋
金山村發現千名股匪 三區界綁架肉票勒贖

安東 據鳳界三區來人云。現有李子榮匪黨。盤踞該處附近。非搶則綁。民不聊生。又擬通用軍人鈔票。以資接濟。并勒每村捐洋八百元。以濟軍用。但四鄉農民。不但辦欵無著。而衣食且難維持矣云。

縣二區界內金山萬村。昨發現大帮股匪千餘名。盤踞該處。尚未移動。現開公安隊。已前往兜剿云。

據三區報稱。該方突有曾匪首率領黨羽若干竄入。强搶焚殺。遂又架去肉票二名。帶向西北方逃去。臨行時曾令備欵二萬元往贖。不然來領死骸。聞被綁之家現正在奔走備欵之中。

囚犯八名破獄脫逃

安東監獄署。於（二十一）日晚間十二時許。忽有八名囚犯乘隙將獄門破開脫逃。迨獄警知悉。該犯已遠颺。後被尾緝能否弋獲。尚在逆料中云。

應飭覆試辦法

營口 縣教育局。案奉教育廳訓令。第二四九號內開。爲查關於本省師範高中畢業學生覆試事項。前經通令暫緩舉行在案。現因金融奇緊。猶惜學生旅費。一時似覺未易恢復。惟查師中各校畢業生頗多。倘任各校自行考試畢業。殊不足以昭鄭重。茲定在未恢復覆試以前辦法。所有各中學學校照章應行復試。各生均須先期專案請由本廳派員監試。再行塡發証書。以重資格。其在通令前。畢業者。尚未復試學生。准繕呈各表塡驗証書。聽候核示。除分行外。合行令仰該局。轉飭各校遵照辦理云。

村長會議開幕
滿日各關係方面均列席與議 已經議決之事項俟明日再議

錦西 連山縣公署王縣長。爲貫澈徵求行政起見。前日訓令各區村長。擬廿二日召集村長會議。早誌本報。屆日村長未齊。改由廿三日下午二點。假第二小學校舍開會。主席王縣長。古館委員長。平間條事機關方面。參加列席者。財務齊局長。警務楊科長。自衛王團長。電話張所長。均有提議。區村方面列席者。一、七、五、六、四區。村長三十二名。缺席者。二、三、四、八、四區。村長因某種關係。均未來縣。當經王縣長。古館委員長。演說會議事項茲錄于下。（一）四鄉各鎭村。如有積存鴉片者。應俟鴉片收買人選定後。悉數賣與。不得隱匿。應由各該村長傳知。（二）四鄉各鎭村人民。自有各式槍枝。應遵照前次通令。一律請領槍証。不得藏匿。致干重咎。（三）田賦畝捐陳欠。以及本年新賦。均由各該村長。傳飭花戶。從速完納。以裕收入。倘存觀望。定行嚴懲。（四）四鄉各鎭村。人民有車者。應由各該村長。催令來城。換領新車牌。（五）時値冬防。盜匪易逞。應由各村長。傳知各鎭村。自衛團。認眞防禦。隨時緝捕送究。並籌費與就近警察。及駐在軍隊。聯絡一氣。互相策應。以備不虞。其有被匪引誘。悔過投誠者。准來城與治安維持會。接洽照章辦理。予以自新。（六）近聞四鄉各鎭村。花會盛行。剝削人民。莫此爲極。應由各該村長。嚴密偵查。隨時呈報。以便拿獲懲辦。並傳諭禁止。如敢扶同徇隱。一經查出。定將各該村長。從重懲辦。（七）前據江屯人民呈訴。各村攤派村費。欵項不公。應由各該村長。按屬地主義。妥愼籌畫。分攤不得偏枯。以示公允。（八）前據虹鎭商會呈請。免換財政局所發行之支。此項支票刻在四鄉流通。究有若干。應由各該村長。傳知人民。赴就近商會。稟報自有數目。由該會彙案。呈縣以憑核辦。（九）四鄉各鎭人民。買賣田地房屋產業。應於立契後。來城稅契。近查稅契收入無多。難保其中不無隱匿。應由各該村長。傳飭從速報稅。以重產權。（十）時値冬防。防匪不容稍緩。本縣民團緝匪。當稱得力。擬由縣轉請省署。設法撥發子彈。由民團備價呈繳。惟嗣後剿匪所獲槍彈。不得援例充賞。一律繳縣以重軍器。（十一）四鄉各鎭村。前有駐紮日軍者。其費用擬由縣代爲呈請。歸墊以恤民艱。各機關提議事項。明日續會錄誌再議云。

商校報畢業生

營口 縣立商科高級中學校楊校長。以該校高中第六級學生李毅等四十名。於本年冬底畢業。函應例援將該學生等之覆試調查表。及簡明表等。均已繕造妥協。呈報教局。轉報省教育廳云。

世界紅萬字會 定期施粥

營口 世界紅卍字會。營口分會。茲定於十二月（一日）。起始施粥。地址在該會西院。爲第一施粥廠。在山東會館院內。爲第二施粥廠。於每日上午八時至十時止。下午三時至五時止。即於日昨廿二日。該會佈告一般貧民週知云。

電燈放光有期

綏中 本邑電燈股份有限公司。業已經始興修。曾誌十月十六日本報。現該工程。已將告竣。故昨特派工程師。沿街測量距離。豎杆架線。但電燈之放光。必爲期不遠矣。行見大街小巷。燈光普照。地獄變天堂。綏市必另有一番氣象云。

鮮人之血淚語
妻死子亡昆仲亦顛沛流離
帮匪已被擊散奪大槍多枝
擒獲男女匪首三名

四平街 分所後葛家小店。住有鮮人二名（姓名未詳）乃親兄弟也。弟無妻室。兄有一妻二子。在東屯中種地爲生。住一小院落。無有垣牆。鄰居却是大戶。一日胡匪襲來。槍聲甚急。妻携大兒向外逃奔。甫出門即將母子擊斃。時弟不在家。兄眼見妻子倒地。知事不妙。急挾起小兒向外飛逃。至一大樹下。殺聲已遠。視所挾之小兒。早已中彈死去。渾身盡被血汚。一家人全死。只剩自己一人。呆呆坐於樹下。至天亮爲村人所見。始領伊回家。前日來街。方尋得乃弟。兄弟二人同住於該小店。以待另謀生活云。

頃據張懷清隊下談云。大帮匪團。經此一番痛擊。已向各方逃散。匪人已非常狼狽。大半似往山裡逸去。奪下大槍五十餘支。張懷清隊長昨日來街。三二日仍回原防云。

廿三日午前。東鄉馬村長。解來胡匪二名。及匪婦一名。只有廿二歲。匪人一名報字壓五軍。一名報字戰東洋。俱無槍械。因該大團。於無意中在途次查獲者。婦乃壓五軍之妻。驅之不去。甘願隨夫於地下。一併交與公安二分局審訊。今日曾經堂訊。俱各承認爲匪不諱。惟因槍械未獲。乃加以刑訊。但終未供出。將槍插於何處云。

匪首殿臣投降後 附城匪警頻傳
聲言約來大刀會攻打樺甸 群匪飛鵝毛信勒禦寒物品

磐石 聲振四方之匪首殿臣。被吉省收降。業手續辦理妥洽。日前派小越顧問。至烟筒山北三家子點名驗隊。但其內有宋匪在內。終有些賊心胆虛。於是日夜間。匪衆即相携逃竄。至呼蘭黑石鎭等處。統三萬餘名。聲言謂某月某日攻打樺甸。又於某處約來銅頭鐵臂之大刀會等等。刻下匪衆皆盤踞距縣東四十里富太河。至樺甸方圓百餘里地方。擄衣奪食及共人妻。女各鄉鎭農民。紛紛來城求救盼友軍速出兵。救水深火熱之人民云。距城三里外。有匪帮天和。金龍。占中洋等。日來向城邊各民戶。飛鷄毛文書。指捐皮帽。氈鞾。棉襖等。及每埆捐現大洋三元。限一日交欵。屆期無欵。即槍斃火燒決不寬容云云。送鷄毛信件併傳達消息。每人給錢一元。每日携鷄毛信件赴警團報告。者不下十餘名。人口中一腔熱淚。旁聽之人亦殘淚奪出眶。是罕有之大劫年也。

報面日語學校

（114）

二、請將下列的漢文譯爲日語。
明日晚上或是後天早晨就到。
是、可是若重過四匁的時候郵稅就貴了。
發到日本的電報費是多少錢。
收信人的住址姓名、和發信人的住址姓名都算在字數以內嗎。
那麼今天下午能可以回信嗎。
哎、你是渡邊先生的家嗎。
是、在家、請少等一回。
那麼到我家來玩罷、明天因爲是廟會、所以很熱鬧我們一塊去罷。
謝謝、我問問家父去。
請過了晌午來罷。

三、請塡下列各句的空白。
ドオシテ（ ）クノデスカ、
タダデ（ ）ツ（ ）クレルノデスカ、
此ノ頼（ ）紙（ ）オカキナサイ、
承（ ）シマシタ、
ハイ（ ）出デニ（ ）リマス
、少（ ）オ待チ下サイ、

四、下列的單語都念什麼、
長春　小林　明後日　集配人
郵稅　頼信紙　何程　受信人
返事　多分　承知　渡邊　秋男
一寸　賑

五、請改下列的錯字、
明日ハ晩カ、明後日ノ朝マデガワツキマス、
私ハ電報ニ出シトオコザイマス
才願イイタシマス、
何時個ガカツデ着キマス、
渡邊ザンハコ在宅デスカ、

海寬隊部遷移

騰鰲堡 業受招撫海寬之大隊部。駐於四方台。統轄各村之分隊。近來風傳。河西有大股匪團。乘河結冰之際。有竄過河東之舉。消息傳來。居民頗受刺激。該海寬將其大隊部。於二十遷於新台子村。易於堵擊防止過境云。

嚴禁粮商囤積

海城 縣公署昨奉民政廳令。爲現查秋收業已告成。各種粮石。堪以維持。深恐一般鉅商囤積。待機出售。以致明春粮石又行缺乏。有礙民食。仰各縣嚴禁一般鉅商囤積。倘有違者。即罰鍰不貸。此令。孫縣長奉令後。即轉知各商務會。通知各商號知照云。

祝融駕臨鐵爐

貔子窩 近日以來。街市火災。時有所聞。警署因斯別加注意。派員到處警告。但無意中頻見發生。於二十五日午前七時半許。本埠東街。秦家爐後院草堆中。又偶失愼。一時火光衝天。時即鳴鑼呼救。時經官民奔到。急行撲滅。損失米包稻子。及包米桿子。約價洋三十餘元云。

丹國牧師 來貔辭行

貔子窩 基督教會。監督牧師。丹國人。闔深義。住於大連西崗教會並代理監督旅順教會。以來華多年。煞費苦心。經理教會。丹國內地。現以有功。特召回籍。以便休養。該因各處教友。素日聯絡。感情融洽。一時不忍分別。故各處辭行。於二十四日。同其妻已來本埠。謁見各教友。叙說別狀。並囑後對道理。各當表現一番熱心云。

刀匪有攻城訊
縣長會合友軍駐下達運河 團丁監守自盜覘警員歸來

遼陽 楊縣長於二十一日。在四區穆家攻。擊斃匪衆五十餘名。已誌本報。茲據探報王全一部下。在稠林子阿金溝一帶。並傳聞鳳界大刀會鄧鐵海。有進犯遼境之風說故爲澈底討伐計率軍進駐下達運河日軍則駐亮甲山一帶云。

一區花園自衛丁。（即看地者）張某。徐某。（名姑隱）於前九月間。匪人攻擊該村時。凡稍有資產之家。皆相率逃命。致滿地禾稼無人敢收。該團丁則爲看護。暗中大行其偷。不料被甲長查獲。因爲滿村住戶大譁。報知官署。該團丁今已飽嘗鐵窗風味云。

教育局委員張化載。前赴一區各村視察學務。及催促各校開學。在鄉辦理多日。於日前始克完竣。當即首途回城。向教育局報告一切云。

紅會實行施診

蓋平 本邑紅十字分會。業於二十二日。實行施診。極爲踴躍到院就診者。茲錄施醫院。施診規則於下。程序凡來本會就診者。應先至掛號室掛號。領取號牌。坐候聽呼。不得爭先擁擠。時間每日午前十一點開診至午後三點停診。但遇非常病症。不在此限。費用醫藥各費。概不收取分文。只收掛號費半角。其軍警人員及赤貧者免。附則凡係花柳病症。皆照章收費。

劉匪得獲贓馬

海城 縣警務局。步兵第二中隊第五分隊。班長楊榮九。日前率隊搜劉匪。行抵宿家堡子村。搜德祿門前。得獲紅騍馬一匹。紅騾一頭。於二十一日。帶局送交縣署孫縣長於（二十三日）佈告招領云。

午夜槍聲四起 似有股匪攻城
市民由夢中驚醒提心吊胆 警察隊全体出動戒備電網

鳳城 本月二十一日夜半十二時。全城忽聞槍聲四起。市民由夢中驚醒。不知何種大事勃發。提心吊胆。恐懼萬分。本城全体隊員出動。胡匪似有攻城形勢。匪方於夜間。不知匪方詳細。全城地帶。警備尤爲嚴重。各電網門均有隊兵把守。警戒十分嚴重云。

賽足球踢折小腿

本邑省立第二師範。暫制八級。舊制十五級。兩級學生。於日昨協議作足球比賽。精養鍛鍊身体。而期增進球術。遂各揀精銳球員。於下午三時。齊聚操塲。佈就陣容。笛兒一聲。乃各抖擻精神奮勇競爭。正在雙方酣戰兩不相下之時。球員顧效藩。（新八級）與球員王宗思（舊十五級）爭球。顧之小腿竟被王於不知不覺中踢鬩折。當即倒地。經同學等急趨前扶起已不能舉步。遂抬至寢室急請校醫尉實升。施以手術治療。而雙方之比賽。亦即停止矣。

日軍勦匪歸來
佈告保護電網 縣署頒職員錄

鐵嶺 協助滿洲國。剿匪告捷之友邦。日本守備大隊。一行數百名。月之廿七日午後兩時餘。由邑東柩仁起程到鐵。計裝載軍械機車數十輛。全軍士揚眉吐氣。挺胸直行。此番剿匪獲勝歸來。商民咸均額首稱慶云。

日前村民王文烈等數名。誤將東小嶺子。電網損壞被懲。警務局王局長。茲爲使商民愼重保護起見。特行佈告週知。倘有故違。一經查覺。定行嚴懲不貸。以維治安云云。

本邑楊縣長。爲整頓縣政。擬編製縣署各機關職員錄。各情已見前報。現由縣公署總務科呂科長從事編纂。經西門裡萃雲山房印訂完竣。頒發所屬各機關。俾便分給職員。以備鴻覽云。

調查村會學田

鐵嶺 教育局長阮師曾氏。鑒於區村各校。所有學田地數目。（等則）若干。現在何人經管。地段所在地。並係自用。或租出。亟待調查清楚。以資呈報省教育廳備案。聞該局現已派員。分赴各區調查云。

小兒滑冰失愼

鐵嶺 邑南鴛鴦湖。自入冬以來。玉片迭寒。湖水上層遂結薄冰。一些兒童多登其上作滑冰戲。本來天未嚴寒。冰亦未堅。故小兒体雖輕。亦不能擎。有某兒在偷滑得興高彩烈。忽砰然一聲。竟破冰入內矣。幸經行人某甲。出而搭之。始得慶登陸。然得体水珠淋漓。已儼然一落湯鷄矣。

一胎三女兩大一小

鐵嶺 據城西來人云。該鄉村娘々廟。住有石某其妻郭氏。年芳化信。忽于客冬身懷六甲。迄今秋末臨產。于日前九時。忽而分娩。先生一女。而紅身長四尺。產後此時痛仍未止。約二時許。又降一女長約五尺。該婦腹內尤痛片刻。又產一女。與前同。祖女四人均無恙。姑誌之供生理家加以研究云。

摩登女子巧騙愚男

日昨由新京開到客車。有下站男女二人。均係青年。手提皮包行李。狀似遠行。男女年貌相等。姿色平庸。華服革履。堪稱摩登。甫行數步。躍車馳行。及抵權太洋行門前。女子假稱提包忘却車上。命男子相候。彼去查找。男子信以爲眞。遂尤許。該女遂徧車前往。執料等候多時。杳無踪影。男子將皮包大開。見內中大洋百二十元。金票十元。哈洋二十元。均已不翼而飛。該少年青倘知受騙。乃垂頭喪氣。赴奉求友。若該女子之巧騙。堪稱拆白也。

7S—26

包工者泯滅良心 勒扣工費
勞工五十皆大憤慨 工頭向官提出控告

原籍管內西山會三泰柳候家滿屯第九十六番地住戶之王盛訓。年三十七歲。爲市內聖德街一丁目東亞永吉土木公司勞工苦力頭。爲人品性不端。慣行欺詐。自本年五月六日。因被該公司所托。僱用苦力一帮五十餘名。前往北滿敦化吉林寧古塔等處爲日本軍部搬運糧草槍彈武器等軍需品。及修繕鐵道等事。當時王某僱用苦力時。曾對苦力等立約。謂去之後日給薪金至少在一元以上。外給往來路費。苦力等信以爲實。當即由苦力中之首領劉子明。現住西山會西山屯東北山第七十二番地。召集各方苦力。共集有五十名。於五月六日即同向北滿各地出發。後工作完畢。於十一月十五日遂皆返連。遂向王某索薪。不料王某泯滅天良。由此項工費中賺得多數金錢。對以前與苦力頭劉某所約之言。皆不承認。並謂苦力工作一日。不能支給如此多數之金。每人一日僅給金六十錢。並言於當地方工作休息日間。及下雨日皆不能給薪。且言當時日用火食。亦不能由官方預備。此種耗費。皆由本人担負。計算結果。一日間由苦力食費上可抽金二角九分。又閒暇日及休息日。不但不能給薪。得反納薪金若干。由此計算結果。苦力等向北滿去已達數月。王某如此苛迫。計算竟已不餘分文。故苦力以等王某有違前約。且公司方面必不能如斯辦理。必爲王某作祟。故曾屢向王某誠懇。並謂吾等於北滿處於槍林彈雨之下。經苦力方面之劉某多方交涉。王某總置之不理。劉某爲苦力等所逼。實處於不得已。故於日昨午前。已向沙河口警察署提出控告。求該署代爲索薪。該署得此消息。以爲王某之行有違法律。故將拘署審問云。

苦力頭 橫領被懲

林元貴。年二十五歲。原籍普蘭店管內鳳鳴會棗房身屯。現爲沙河口管內西町二百七番地金土密處工作之苦力頭。爲人生性傲慢。欺上壓下。每日用苦力若干名。皆自晚間發票。若一旦用錢時。持票即可索金。但因金某目不識丁。不得已將該票事全托付林某辦理。而林某竟以爲有機可乘。每日竟私自竊票數枚。至本月間共竊票達一千餘枚。領金六百餘元。後又於主人方橫領金三百五十元。當被金某發覺。日前即赴沙河口警署控告。該署據狀。於日前二十四派人將林某逮捕。細加審問。皆一一承認不諱。豫處以相當懲罰云。

幼童問路於行人 適遇惡徒
騙去購貨現欵潛逃

管內革鎮堡會革鎮堡屯一百二十七番地。住戶李元旋。其子李成嬉。年十四歲。日前二十五日午後三時許。因其父命往市內岩代町二十八番地慶和堂處購買貨物。持有現金二元。成嬉因年齡幼稚。街路不熟。行至岩代町附近。竟不知慶和堂商店何處。見街路有一着藍色長衣之一青年。約二十左右。成嬉因一時迷路。即向該着藍色衣服之青年問。慶和堂之地點。言其購買貨物。該青年當謂我即慶和堂處商店人。可將錢給我。隨我去拿貨。成嬉不知是詐。即將所持之現金二元。交與該青年。將錢接去。即將成嬉領至慶和堂前方某處。乘機脫逃。成嬉始知中計被騙。啼哭向附近路警報告。路警轉知大連警署。該署得此消息。以爲晝間竟有此不良惡徒。到處欺詐拐騙。至爲可惡。即命署員四處搜捕云。

新任民署長 設宴聯歡

新任大連民政署長永井四郎氏。履任伊始。爲招待旅大官紳。於二十五日午後六時。在大連大和旅館設宴聯歡。到場官紳甚衆云。

李家屯搶案 仍未破獲
警署積極搜查

管內大連灣會柳樹屯附近之李家屯六番地住戶李明住家。自日前二十五日午前一時許。發生二人帮子強盜。侵宅行搶。後由該管警察派出所電告大連警署。該署以事關重大。且犯人行必不遠。故於日昨午前八時頃。即由全署員出動。往該處搜捕。但至今仍未破獲。現該署仍繼續派員數組。前往各處搜緝云。

外出失盜 市民宜慎諸

市內榮町四番地住戶日人若菜萬作方帳房內之小田綠太郎。日前二十五日午後二時許。因往市內浪速町米廣澡堂處洗澡。經約二十分鐘。不料此間即被竊盜窺破。將該帳房內所有之現金五十八元竊去。後小田歸家。見錢已無。又見屋內狀況亦異。即知被入竊盜。當即報告附近警察派出所求代搜捕云。

人撥貨車撞自行車 撞折騎者肩骨
送醫院救治癒須一月

日前二十五日午後二時許。市內監部通六十四番地前方。有乘自行車者與挽三輪之載貨車發生衝撞事件。被害者張樹滿。年十七歲。原籍山東省牟平縣人。現爲市內奧町六十番地興順祥商店々員。加害者西村清。年十八歲。日本山口縣玖珂郡加見烟村人。現爲市內永安街一百一十八番地大連油脂工會社商店店員。歸於其事發生。實因孫某乘自行車自監部通沿路向南進行。而西村某挽三輪載貨車有敷島廣場方向北進行。一時雙方皆注意。未乘自行車之孫某。即被西村某之三輪車撞倒。當時跌於地下。左肩骨被撞折。雙方始停車。即由該處路警發見。電告大連警署。由該署司法警捕率署員前臨場檢證。當即將被害之孫某送於仁和醫院。聞余癒須一月餘。至於療治費。因雙方不注意。由雙方押負。即行解決云。

不怕比較 永久賤賣
皮貨 冬季男女衣料 大衣斗蓬皮 禦寒毛織物 大批已陸續到齊 貨徹底原來之主義 即
大連奧町五一 瑞康百貨店
零售部電話長六九五六 批發部電話長六四〇八

金公學藝會參觀記　畢殿元

是在用一極短的時間。將學得的功課精彩的一幕。表演出來以報告給大衆。如果大家對他所演的認爲滿足。腦中的印象較爲深刻。大家就可以斷定他們——先生和學生平素是用心的。成績是不錯的。雖然這斷定的方法不是絕對的。但是八九也不離十。

我覺得觀學藝會不必枯坐一天。一幕一幕的看完。看了幾幕。就像我上邊所說的就可以看出他們的成績。所以我今天要武斷用我這看過去的十八回來批評(雖然不敢說是批評)他們全体。

在這裡我還有一段可以補敘的。就是我在看劇之中。我發年前小學的教師朱永徽先生來了。我知他已有數年沒有見面。回想在小學的時候。受着這位先生不少的指導。至今我還是感謝的。朱先生告訴我這學藝會今年是第四次了。這第四次。使我更驚奇。因爲我以爲今年是第一次。後來一想。我太善忘了。因爲過去這五六年的。我很少回過家。安知這故鄉不在日日進化着。

這十八回除了四次唱歌。四次歌舞。其餘的十回都是短劇。在這裡因爲時間及篇幅的關係。只擇其中較佳者談談。

唱歌因爲是女生及二三年的小學生。喉音都無疵可說。琴配的聲音也非常的好。我們是不餘的。

第二回誰是好朋友。是初等四年女生用國語表演的分數幕的短劇。這種劇的取材。是非常合乎小學生。大者是一個小朋友。交着好幾個好朋友。又一個小朋友却交了幾個壞朋友。好的當然傳染爲好的。交着壞的以後變壞了。變壞了他很知後悔。以後經人勸告。也改過了。這劇的功效以警戒兒童們交友要謹慎。演的非常的純熟只可惜仍免不了一般小學生演劇的通病。脫話像背書。因爲太像背書。就不免減少興趣最好平時練習的時候。先生矯正其語氣。使如談話一般。那自然就好了。這一個普通都能犯的毛病以外。可以說完美無疵。可以令人滿意。

第六回成富翁之法。演幕劇演得倒不錯。只可惜題目些不安雖然很恰。當但是題目給予小學生的印象。若以教育家的眼光觀之。未免太使他們幼稚的心靈種下發財的種子。至於想發財。是不是兒童應有的觀念。在這里恕不討論。這題以我的愚見。應該改爲節儉的好。精蓄的結果。較爲恰當。而不露骨。不知如何?不過這劇的意思很好。集腋可以成裘。很可以作爲小學生的座右銘。而且這劇扮窮人的那位同學。非常的逼直非常的純熟。更是難得。

第七回覺悟少年。這覺悟少年雖然在都市的地方。演得百千回了。但是拿到我們牛開化的金州。却是鮮貨。的確。這歌舞劇在金州是破天荒第一遭上演　好在這三位女孩子。演來並不令人失望。演得很好。只可惜別的劇都有說明。偏々這個劇就沒有說明。所以令一般人看來。只知其音調之美。而不知其內中的意思了。現在我可以順便說々。這覺悟少年。又名麻雀與小孩。劇內共三人。一飾老麻雀。一飾小麻雀。又一個飾少年。是老麻雀去打食了。小麻雀一個在家里。這小孩來了。用種種的好話。將小麻雀騙到家。後來老麻雀回來一見小麻雀沒有了。便大大的悲哀起來。這時小孩看老麻雀悲哀的樣子。便打動了良心。覺悟了。便把小麻雀領出來。交給他的母親。於是老麻雀非常的謝感。大家便跳起舞來。這劇本出版已五六年。想大家對這本事都可以知道不過我爲批評起見。所以簡略的說々。飾老雀的歌聲太小。到唱長白山曲。哎呀不好了…的時候。悲哀之情。還未能充分的表現出來。不過身段還靈活。小麻雀以年歲論。也不壞。最好的是飾少年的喉音既好。身段亦佳。這三位小友。服裝也很整齊。美麗。在金州第一次演中國的歌舞劇。能有這樣的成績。太可令人佩服。歡喜。鋼琴配得也很好。雖然開場時第一段大開門彈得不太熟。但以後彈的都過得去。總之。這一幕歌舞。是得着好成績而閉場的。——我是這樣的承認。

(未完)

商況電訊

▲大條與匯兌▼（二十六日）

倫敦大條	一八辨士一一分八
期市	一八辨士一一分四
紐約大條	二六仙一二分四
孟買大條	五五盧比九一分六
斯切調股票	三三元二分二
英美匯兌	八三元九分九
日美匯兌	三元二仙五二分八
中美匯兌	二一元一分〇
阿那昆股票	二九元三分四

◇美棉　休會

	現貨	十一月	十二月	一月	三月	五月	七月
美棉	五仙九〇	五仙七四	五仙八四	五仙九四	六仙〇三	六仙一三	六仙五四

▲印棉

弁奇爾	布牢其	奧姆拉
一八五留比	二〇六留比	一六九留比

▲本埠特產▼（二十六日前場）

▲大豆	裝包	十一月	十二月	一月	二月	三月
	五、〇七	五、〇八	五、〇八	五、一〇	五、一四	五、二〇
	五、〇八	五、〇六	五、〇八	五、一一	五、一八	五、二三

▲豆餅	現貨	十二月	一月	二月	三月
	一、六二五	一、六二五	一、六四〇	一、六五〇	一、六六〇
	一、六二五	一、六二五	一、六四五	一、六五〇	一、六六〇

▲豆油

	現貨	十一月	十二月	一月	二月	三月
	一四、一〇〇	一四、一〇〇	一四、二〇〇	一三、九〇〇	—	—
	一四、一〇〇	一四、〇一〇	一三、九〇〇	—	—	—

▲高粮

現貨	十一月	十二月	一月	二月	三月
二、四五	—	二、四九	二、四二	二、五四	二、六四
二、四五	—	二、四五	二、四一	二、五四	二、六三

▲到貨數量　大高豆雜　豆粱餅穀　三一八車　三一二車　五〇車

▲錢鈔▼（二十六日前場）

金票對小洋	鈔票對小洋	大洋對鈔票
一三二、八〇〇	一二五、〇〇〇	九八、一五

▲商品市場▼（二十六日）

		放盤	收盤
▲大阪期米	現	三一、三六	三一、七九
	中	三一、四九	三一、八六
	期	三一、四一	三一、八九
▲東京期米	現	三一、五六	三一、八〇
	中	三一、八四	[illegible]
	期	[illegible]	[illegible]
▲仁川期米	現	三〇、五四	三〇、六五
	中	三〇、八〇	三〇、九五
	期	[illegible]	[illegible]
◇神戶豆餅	現	三、〇〇	三、〇〇
	中	三、六四	三、六九
	期	三、六二	三、九二

	十一月	十二月	一月	二月	三月	四月	五月
◇同	八四、〇〇	八七、〇〇	八八、一〇	八五、七〇	八三、五〇	八三、五〇	八四、六〇
引	八二、〇〇	八七、〇〇	八八、一〇	八六、六〇	八四、七〇	八四、九〇	八五、一〇

◇橫濱生絲　近期　八六七、〇〇　遠期　八九五、〇〇
◇大阪三品

	放盤	收盤
◇大阪棉花 現貨	四五〇、四〇	四五〇、四〇
定期	四四七、九五	四四七、一〇
◇東京棉系 現貨	一四四、五〇	一四三、三〇
定期	一八八、〇〇	一八七、〇〇
◇大連股票 現貨	二四、七〇	二四、八〇
定期	—	二五、〇〇
△同短期 五品 豆新 錢鈔	二四、四〇	二四、六〇
	—	二九、六〇

△滿洲行市▼（二十六日前場）

◇奉天	奉票	五八、二〇
市奉天	大洋	一〇三、一〇 / 一〇三、一〇
市		九七、〇〇 / 九七、〇〇
高		九六、〇〇 / 九六、〇〇
◇開原	大洋	一〇三、五〇 / 一〇三、五〇
◇哈	大洋	八三、〇〇 / 八三、〇〇
◇新京	大洋	一〇三、四〇 / 一〇三、四〇
◇安東	鎮平銀	一九八、四〇 / 一九六、二〇
市		一二〇、一一
高		一二〇、〇
期	兩	
◇開原	十一豆	一、四〇〇
十一月限		—
十二月限		—
同	高粮	—

▲特產發送▼（二十六日）

	大高豆雜 豆粱餅穀
◇開原	一一車　二五車
◇公主嶺	五三車
◇四平街	四七六車　二九車
◇新京	一八二車　七車　五九車

十一月限 哈濱大豆	一〇七、五〇
十二月限	一〇九、七五
十一月限 哈濱小麥	一、四三五
十二月限	一、四二〇

泰東日報愛讀者觀賞名片之期望於本週最末日（三十日）舉行讀者優待日該日一日於報面印減價劵
持該劵　小洋二角

世界名作！鉅大作品！
米高梅公司偉大有聲片
嘉波的歷史
神秘女郎嘉波主演
此片爲各界所盼望之片亦爲本年最後鉅大傑作務請駕臨
米高梅公司超特作有聲片
兄弟之運命
喬印巴德主演
新舞曲發表 勝利唱片流行曲
水之京都
電影明星吉智惠美子扮演
◎樓下金五角
連鎖街 常盤座

株式會社正隆銀行廣告
開設年月　明治四十一年一月
資本金　票一千二百萬圓
總辦　安田善四郎
顧問　安田善次郎
業務要目　各項存欵放欵匯兌及普通銀行一切營業並代理關東洲地方費現欵處及大連市金庫事務
總行所在地　大連市大山通十一番地
分行所在地　營口、奉天、旅順、長春、開原、天津、撫順、公主嶺、四平街、青島、安東、鞍山
派出所所在地　大連小崗子沙河口　奉天小西關
通匯處　日本內地朝鮮南北滿洲台灣中國內地等各千餘家
電話　總行代表番號七一一一、夜間七一一四　振替貯金口座大連二一〇

資本金一千萬圓
株式會社滿洲銀行
大連市伊勢町六十九番地
頭取　村井啓太郎
電話代表四一二二一番　振替貯金大連三三〇〇番
支店（金州、普蘭店、小西關、撫順、皮子窩、鞍山、奉天、興隆街、本溪湖、安東縣、鐵嶺、公主嶺、長春、開原、林縣、新義州）

訃告
顯考雲章公于府君諱沖漢痛於大同元年十一月十二日未時壽終謹擇於十二月二日領帛惟恐遠近親友訃報未周哀此訃
聞
孤子于靜遠 安 銘 純 泣血稽顙
裹居大連黑石礁四四番地本宅

吉昌木舖
大連奧町　永善舞台對過
牌匾家具生熟名漆
壽材
各種壽材廉價出售
電話八七二七

新昌號綢緞皮貨店廣告
本號應時運到新式之蟾宮綢甜心緞大陸錦天華緞及棉夾大衣西口皮貨定價劃一分外克己如蒙賜顧無任歡迎
大連市平和街三〇
電話 門市部 批發部 長四九〇四 三八四七番

資本金壹千萬圓
帝國火災上海保險
（如承賜顧請用電話或信片於左近支店或出張所可也）
滿洲總代理店
電話代表三一五一番
國際運輸 保險部
山縣通二二二

無退還藥資
岩里天然堂
淋病白濁別效藥
世間售藥者甚多致人罔知所從今別府市中濱（岩里天然堂大藥房）所售之淋藥乃家傳之秘方凡男女血濁症白帶淋濁服二日可止連服之絕對于慶實無礙可謂唯一之名藥也再該藥乃有責任之藥連服一日內服之奏效時可將淺藥擲回藥資退還于是患者聞乃無安心服之因是極好評又急性慢性不治之人請試服七日自知所言非謬如蒙函索即將藥品寄上並附呈說明書實驗書治療須知藥稍內並附有無效退金證
藥價一週分三圓　通常二週分五圓
先寄藥資無寄費如「利月代金引替」須付寄費二十錢
代理店　大連市監部通東鄉町角　天然堂藥局　電話三七一九

三越
信用家就是三越 請大家快往去買貨 貨眞價廉 各種貨物一概俱全
△新鮮食料及山珍海味一應具全之食堂
◇冬季洋服陳列
◇冬季小孩服陳列
◇冬到化粧品陳列
◇冬季用綢緞雜貨陳列
三越發售　商品標
大連市大山通　三越
電話四一八一番

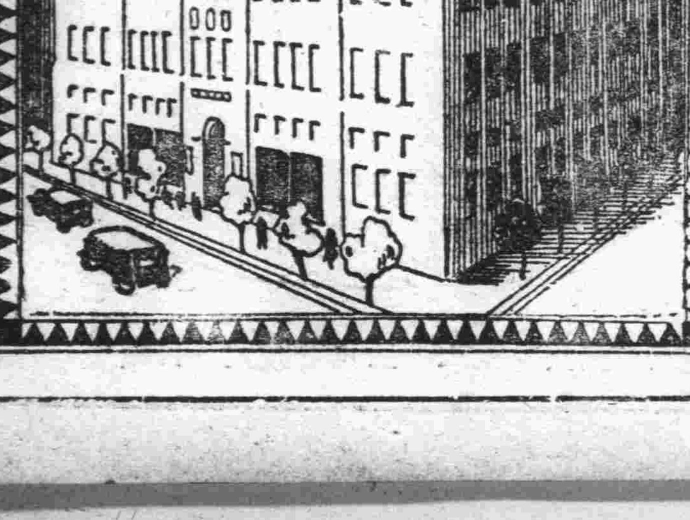

徽章和優勝盃
函索必即奉送目錄
總本店　近江洋行
電話四四六番

鉛印　石印　洋式帳簿製造
書籍、帳簿、傳單、請表、及目錄等類、股票、支票、貨物樣單、文憑、地圖、商品劵、仿單等類、裝訂優美堅無比、技術既精巧價値亦低廉名片印刷詳明且迅速
大連市大山通
小林又七支店
電話代表六一一六番　一六三二番

王仁眼科專門醫院
院長　王仁
地點：大連市西通六十四番地
常盤橋西廣場電車中間
電話六七五二一番

大連電影院
（十一月廿七號起映五天）
俠義冒險激鬥新片
江東怪傑
◎導演 紹小天
◎錢似鶯主演
上海暨后影片公司出品
下期預告
紅寶石
天一影片公司出品

大連　天成百貨店
抱競爭的主義　各貨一律賤售
綢緞呢絨　全球物品
應時運到　美不完善
貨品是優是劣　價格是高是低
……比較則知……
如蒙惠顧　方鑒不謬
並備精美禮劵　以資饋贈方便
歡迎參觀
電話　本店門市部 6756　批發部 21093　支店門市部 6058

新年兒童徵稿
小友們請快作罷！

新年快到了！小朋友們、你們都歡迎這有意義的新年罷！的確、就是編者這大年歲的人、也盼望這新年早早的來到、因爲我知道你們一定歡迎這新年、所以於來年本報新年號上、特爲你們闢一塊很大的地盤、來容納你們的作品、作品不限定何類、如故事詩歌、寓言、笑話、寫字、圖畫、……等、都在歡迎之列、但文內須含有祝賀新年的意思才好！小朋友們！趕緊的預備罷！在十二月二十日以前投來的、都能錄取、並且在那塊園地裡、特闢一欄「新年談話會」、關於有趣的談話、有意義的故事、都可以投來、我們預定在新年號上還出一個大懸賞、使你們在新正暇時解答、對了一定有很豐富的獎品送給你們、小朋友們！祝賀這新年、我們圖自己前途的發展、都請小友們快々投罷！

兒童小品

飛機的自述
昌圖縣三校 高二十八級 孫玉峰

因爲我能在半空中飛行、給人家傳送書信、運載貨物、所以人家叫我「飛機」我的食物是汽油、我把汽油消化起來、才能飛行。

我在空中飛行、是很快的、甚至比火車輪船還快得多、所以現在的文明、也有靠着我做成的地方、因此現在各國沒有不請我去的。

我們有三族、一族是戰鬥機、一族是運送機、一族是探險機、戰鬥機是很勇敢的、和外人交戰的時候、他可以算是健將了、運送機有很大的力量、專能運送旅客、貨物、郵件等、探險機很有冒險的精神、不論怎樣危險的地方、是都敢去的。

在從前是沒有人知道我有這麼大的功用、後來美國有二位來特兄弟、他們最先和我交好、把我請在世上、做出許多有益於人類的事業。

秋菊
李維經

涼秋九月、百卉皆殘、籬畔菊花、獨臨風而放、吾因之而有感焉。當夫春夏之交、草木際天、群芳若錦、而菊獨枯寂於小圃之中、士女不遊、蜂蝶擯棄、本枝不救、自甘淡泊、也迫至深秋…昔之夭桃郁李、白梨紅杏、與夫出水之芙蕖、翻階之芍藥、莫不芳顏不存。枝殘葉落、菊獨停亭玉立、雖經隆冬、尚能矜持、豈非傲骨天生也哉、吾人生於宇宙之間、居功名富貴之場、即氣燄逼人有莫可一世之概、忽而繁華夢冷、金谷邱墟、頓失常度、如此之輩、在時爲虛耗、在世爲浮生、清夜自思寧不愧於秋菊也耶。

昨冷天的日記
本溪縣連山關小學校 初八級四年生 劉惟貞

昨天的早晨天還沒有大亮、我就聽見鳥兒在樹枝上、唱着極幽雅的歌、我便起來了、看母親正在厨房裡灑水、我就取盆滔水洗面、漱口、吃完早飯、就背書包去上學

校去……

校去、正走到半路遇着一位年老的人、對我說道：「你要好好讀書、不要浪費了光陰」一光陰好比河中水、只能流去不流回、少年不知勤學早、到了老年空着急」我想他對我說的話、是很有益處的我便拿筆記之。

沒讀書的農夫
本溪縣連山關小學校三年生 陳書博

可人村的村莊上…有一個老農人、沒有讀過書、是個目不識丁的人、一天公安局在可人村的前面、設了電網、以防胡匪的經過、但是在電網的旁邊、豎了許多牌子、上面寫着：「注意！網上通電、無論任何人不要近他以免觸電、有生命的危險」這個農夫、因爲沒有讀過書、不認識字的、不知怎的碰着電網、立刻倒地死了！這樣看來、沒讀書的害處真是大呀！

勤儉有關於治生說
本溪縣第八區連山關高一級生 王奎亮

人生之最要者、莫過於治生、邵子云：一生之計在於勤、孔子云：禮與其奢也寧儉、聖賢垂訓後世、吾人可深長思也、無如世道日非、人多舍本、不勤者有之、不儉者有之、亦勤而又不儉者、又有之、生而貧困者無論矣、甚先人之餘蔭、富有貲財、鎮日遊蕩、歲月蹉跎、衣、錦繡、食膏粱、居則廣廈、一旦時過境遷、家道中落、養生乏術、職業毫無、至此而悔嚮日之不勤於儉也晚矣、勤儉有關於治生之旨、願吾人三復之。

清雅的月夜
復州獨樑礦小學校 蔡福英

明亮的日頭、已落西山、大地上變成了黑暗的世界、月兒從東方冉冉升起、我在街上散步、欣賞深秋的月色、一權枒老樹上、着幾個未盡的落葉、作最後的掙扎、樹下小蟲唧唧、空中旅雁飛鳴、這時明月在空、如明鏡一般、微々疏星伴着月兒、閃閃發光、如對人微笑、不覺夜已深矣、就入了夢鄉。

日記
八面城中區小學校女生 項秀蘭

十月六日、星期四、早上五點鐘起來、微陰、有霧、我上學以後霧消日出、校中今天上六課：一、算術、二、習字、三、修身、四、美術、五、國語、六、自習。

晚上放學回家、看見一個會掐指算卦的小孩、誰丟東西、他能掐算出來誰拾去、是真是假、莫名其妙。

吃完晚飯、幫着母親收拾家具、點上燈、溫一會課、就睡覺了。

我的家庭
八面城中區小學校女生 金素貞

我家住在昌圖縣、八面城、中街路北、是沿街的瓦房三間、家中有我父親、母親、和我、共是三口人、我父親從前當差、後因年荒、所以辭職今又在昌圖雙益地局、充當總務科徵收主任、我母親在家料理家務、我在本街村立等十二小學校讀書、我家人都有職業、所以我們過的日子、却是非常的快樂舒服呀！

寫給朋友一封募捐的信
海城縣七 高七學生 高興亞

國樞兄閣下：

自從那天在公園和你分別以後、到今天已經有好幾個月沒有見面了、我很是想念、恨不得跟着你的左右、現在我給你這封草函、不爲別事、只爲募捐一事罷了、現在北滿一帶地方、大半都遭水災了、把人民淹死的、和房屋沖倒的、不計其數、并且現在已經要到冬天的時節、天氣又很寒冷、那些被水災的難民、既然沒有東西喫、又沒有衣服穿、更沒有房屋住、這是多麼的痛苦啊！我們既然知道他們受這樣的痛苦、就不可不想法子來救濟他們、所以我給你這封草函、是求你把你每天的零用錢省下去、捐助災民并且你還要通知你的朋友們、大家一一的勸募、這才是我的心願呢、餘話再談。祝你秋安！

愚弟高興亞鞠躬

一九三二、十一、二十、寫於海城頭道胡同門牌十號宅內

寫給編者的一封信
小友高興亞

編者大啓：

我於十一月廿日之兒童週刊上、看編者給我的信、我從頭至尾看完之後、不禁大大歡喜、爲什麼歡喜呢？是因爲編者肯指教我、肯指導我向光明的路上走、還是我一生不能忘之恩、信中說我寫的字草率、這因爲我家貧、沒有紙墨、只好向同學和鄰居人要點紙、筆呢是撿人家拋去的筆、所以壞筆寫在紙上也不好看、至於我所投的故事、那都是我的同學講給我聽的、於是我就把那故事寫了下來、投在貴社、至於編者叫我多看點書、那事很難辦到、因家貧無錢、至於所看的書籍、都是向同學借來、我家中也沒有多少書籍、現在編者你教訓我一番、我以後必能改之、餘言再講、祝你萬歲、祝你萬萬歲！

小友高興亞字鵬飛

一九三二、十一、二十、寫於海城頭道胡同門牌十號

小友興亞勇於改過、其志甚可嘉、但是他已說紙筆是從那借來的、還我都有些不相信、小朋友是不可說謊言的、你雖然知道改過、　編者

笑話

船沈了
海城縣七小學 韓復勤

張兒和李兒同在海濱遊、忽然看見一隻小船、張兒和李兒上了小船、蕩離了岸、到了海中、忽風浪大起、滿船是水、將要沉了、李兒大哭、說不好了！船要沉了 張兒一點不着急、笑着說、甚麼要緊、這船又不是我們的、

逃跑

隊長問兵士道：你見了敵人爲甚麼逃走呢、兵士說：我並不是怕他、也不是膽小、我知到地球是圓的、打算追到後面去打他。

不寫白字
海城縣七 高七學生 高興亞

老師向王兒說道：「你要記着不論什麼東西切不可寫白字、若寫白字是要被人家嘲笑的」、王兒把這句話牢記在心中、過了許多的日子、學校舉行考試、老師出兩道題、是人類有那五種顏色、國旗有那五種顏色、王兒也不加以思索的、寫了人類有黃黑棕紅五種顏色、國旗有紅藍黑五種顏色、他寫完交給老師看、老師看了一看說道啊！你錯了少寫了兩個字啊、王兒說道我知道那兩個是白字 老師說道你既然知道何、又不寫呢、王兒說道那天你老不是說、不論寫什麼切不可寫白字、若寫白字、是要被人嘲笑的、所以我就不寫白字了、老師聽了他的話也不覺哈哈的大笑起來、

一九三二、十一、於臨溟

故事

孫老頭的故事
丁化民

孫老頭是一個多歲人了、從他表面看來、誰都說他是個忠誠的老頭兒。

他在少年的時候、也是有錢人家的弟子、從他二十歲那年、因爲當地招了幾次水災、一連三年粿粒未收、又加上兵匪過地擾亂、以致他的全家老幼流離四散、各逃生命、他自逃了出來、奔到此地、投親無親、投友無友、兩眼淚黑、爲着飯碗問題、不得不給人傭工了。

他這樣混了幾年、也沒積下甚麼、他想就這樣混下去、太覺乏味了、對于將來、多暫能有出頭日子呢、他很發愁了。

一年一年的度過了、他口挪肚積省吃儉用、日積月累、便積蓄了幾十塊錢、他便從他主人家出來了、在一個繁華熱鬧的街頭、找了個的地角、擺了一個貨攤擺子、販賣烟草水菓等類、開始他獨立生活了。

在離他攤子、鄰近的一般顧客、都愛照顧他的、因爲他對待主顧非常的和氣、貨物也特別的便宜、這樣孫老頭的生意當然日日興旺了、後來他以小而大、他的生意、也就發展起來了、他由當轉窮、自窮再富因之他又成了個富翁了。

小朋友們！看々這個孫老頭當初受人家的支配、現在變成了個富家翁、請想他不是受了一分痛苦嗎？所以他現在得來一分安慰、他當初要不給人作工、過着討飯的生活、那就沒有這樣結果了。

一九三二、十一、七、燈下作

海裏——一個奇異的夢
昌圖縣三校高二十八級 何任公

一個夜裡、我覺得迷々糊々的上海濱去玩耍、在那裡正玩高興的時候、忽然看見從海裡跳出一條金黃色鯉魚來、他對我說：海的裡面很好玩的、比這裡好得多了！

「是麼」？

「怎麼的、很好玩」！

「鯉魚先生謝々你、請你帶我進去玩々」！

「請你伏在我的背上罷」！

我便隨着他到了海裡、喝！大魚、小魚、都有、那邊的許多海象睜着眼睛、支着很大的牙、真可怕！呀！誰把我的腿拉住了！媽々！媽々！快來救我、我的腿被螃蟹拑了！

「孩子、孩子、你嚷的是什麼呀」？

我醒來一看、啊！原是一場夢啊！一個奇異的夢啊！

自誇的害處
海城縣七 王起鵬

李文達是一個大學問家、左右鄰家都要求他寫信、所以他更加驕傲了、他就在他自己家中的大門旁寫了李百知三個大字、有人問他道：李先生你家的門旁、寫的李百知三個字是什麼意思、他說那表明我多知多識的意思那人又問道：你怎麼多知多識呢？他便以爲他是大學問家、便把那人罵走了、以後就來一罵一、來十罵十、後來就都向他敢怒不敢言、後來有一個新到任的縣長、走到李文達的門前、見李百知三個字、便進前一打聽總知道有自誇的人、縣長回到縣署裡、便使人找他立刻找來、他見縣長便說請我有什麼話講、縣長也不理會他、便說我有一個難題、我不能解了、李文達說有什麼難題、縣長說、窗外樹上有十隻雀、用槍打下來一隻、不知還剩幾隻、他說：這個小事、不算難題、十隻雀打下一隻、還剩九隻、縣長趕忙拿手槍砰的一聲、打下了一隻雀、那九隻都紛紛而逃、李文達一看目瞪口呆的、就溜走了、從此以後他再也不敢自誇了、

兒歌
海城縣七 王起鵬

一個小老頭、手裡拿着一個小斧頭、上山頭、折柴頭、把斧頭、掉在山澗裡頭、小老頭、下去拾斧頭、被一個小石頭、伴倒了小老頭、拾起斧頭、又上山頭、折柴頭、折完了柴頭、回家坐在熱坑頭。

寓言歌

鴨鵝大戰
沈大綬

綠鴨園裡吃白菜、白鵝急忙跑上來、尊聲鴨先生、請你聽明白、咱倆界綫要分開、你戰東北角、我管西南排、在吃我的菜、那時節一定要把死戰開、鴨說道：「尊聲鵝大哥、你也別胡說、甚麼南北東西各管各、還是咱倆同心合力作、省得虎狼占咱窩」、白鵝說、作麼窩、窩、再吃我的菜、我就要干涉、鴨一句鵝一句、說着就要動武器、鴨就用嘴銜、鵝就用脚踢、你銜我、我踢你、鬧了一個天轉地低、這時主婦才知道、嚇得他魂不附体、主婦說：尊聲鴨老總、叫聲鵝、師、你們可別把仗開、踏了我的穀、撞了我的麥、那時節還有什麼養活我的小乖乖、鴨子也不聽、鵝也只當耳旁風、兩個武將軍、仍然大戰而特爭、乒乒乓、乒乓乒、房子倒、屋子躍、血涓涓、炮隆々響、引來南山虎、喚來西山狼、這回他倆更加倍打一場、血涓涓而又流、炮隆々而再響、這一次鴨子把命喪、鵝也受重傷、虎狼就此一齊上、吃鴨肉、喝鵝湯、喉流水東、飛鳥西、一會兒合、一會兒離、水無聲鳥息啼、更換一樣新天地、

燈下

代郵

董東興于永江二位小友、你倆的稿子作得很好、只是橫寫和兩面寫、不便登載、請以後投稿不要如此、　編者

外用常備藥 一二三 治療皮膚病 毫不刺戟患部 短時期可以治癒 乾癬、濕疹、鵝掌風、胎毒等其他之一切皮膚病 定價 二十錢 三十錢 五十錢 實效散本舖 師岡天然堂 東京神田

株式會社 大連機械製作所 製品 一鐵道車輛鐵道線路附屬品及信號裝置 鐵橋 鐵桁鐵骨家屋豆油容器暖爐 本店 大連市沙河口台山町 電話 代表共通番號九一五一番 夜間及長距離九一五三番 支店並分工廠 奉天西塔大街三丁目 電話 二〇三番 要目 一汽罐、汽機、烟突各種機械類設計製造據付 鐵管 鑄鋼鑄鐵並眞鍮鑄物酸水素瓦斯

內科專門 隨時入院 愛克斯光機完備 長壽、健康、弱体相談、消化器、呼吸器、神經系諸病症、阿片、嗎啡、海路因等癮症根治、 大連三河町二番地（路西） 佐藤醫院 院長醫學博士 佐藤久三郎 電話 八二一五番 （院長會說中華語）

啓者敝店爲推廣營業起見特由歐美運到大批呢料各色俱全在此金票低落之時良好機會幸勿錯過 價特 洋服每套三件 金拾九圓起 大衣每件 拾七圓 根屋洋服店啓 大連市浪速町二丁目四二番 長電話二一二六〇番

仁和醫院齒科部 增設廣告 齒科部特設 齒科一般治療口腔外科鑲牙補齒 主任九齒醫學士 盧清池 診察科目 外科一般 內科小兒科產婦科 花柳病科 皮膚泌尿生殖器科 （病室完備）（入院隨意） 院長 日本醫學士 簡仁南 大連市奧町七十八地 電話 三四九二番

廣生行有限公司啓 大連市監部通 長電話八二八一番

各大商店均有代售 廣生行造

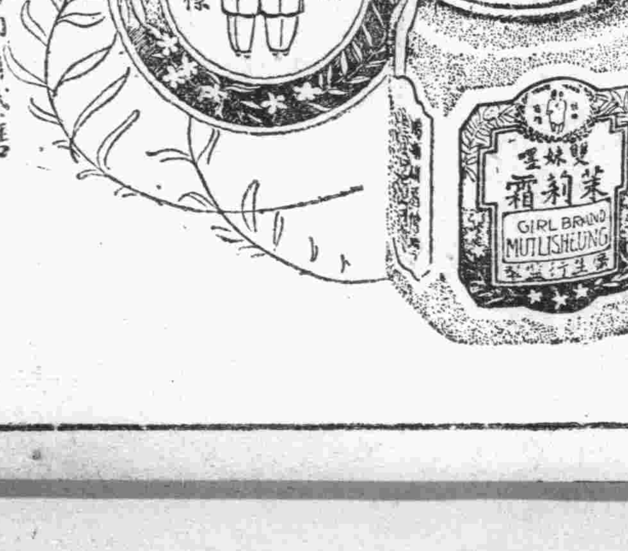

雙妹嘜 茉莉霜

雙妹嘜茉莉霜確有潤面、美顏、香肌、嫩膚之功 此霜香滑而不膩、潤澤柔燥、專治男女肌膚暗晦、面皮粗魯、及秋冬時手足爆拆面皮皺皺、一用此霜塗抹自然寛滑、如恒用四季護容之仙品也

價目 大號五角二 二號三角三 三號二角

泰東日報
晚報（每日早晚各出一大張）

發行人 阿部眞言　編輯人 印刷人 [illegible]
本報創刊西曆一九〇八年
社址 大連市奧町八十五番地
電話 社長室四五二四 營業局八〇九二 編輯局八〇九二 廣告部八〇九三

價目	
本埠	零售每份五分　每月壹元三角
外埠	每月壹元四角五分　半年八元四角　全年十六元六角　以上俱以現大洋本位計算
廣告	每行(五號字十三字)一日刊費壹元　指定特別地位加倍　長期另議

松岡擬於末次理事會 聲明日本之態度
尊重公意不反對移交總會 適用規約第十五條仍保留

【日內瓦廿五日發電】理事會未盡量審議中日問題、即交諸總會討議、日代表部對此仍持理論上反對立場、但各國均表贊意、故日本亦容納各國希望、不與以積極的反對、於是松岡代表容納事務總長杜拉孟氏希望、已允出席總會、惟松岡代表關於此問題、於末次理事會、擬聲明日本態度如次、

一、日本代表鑒理事會之發言者、皆希望中日問題移交於總會、故松岡氏以尊重、不反對移交總會、

一、但對適用規約第十五條、仍准予保留、

一、理事會既已閱竟報告書意見書、及聆悉中日兩國代表之演說、而不盡審議之責、竟移交於總會、殊為遺憾、

一、若總會審議不可能時、再將該問題交回理事會、因總會與理事會均係獨立機關、尚可互相移牒云、

關於移交總會問題 日政府之訓電內容
總會果開成亦無妨出席 但須明確聲明反對保留

【東京廿六日發電】日外務省於廿六日始接到自日內瓦日代表部關於中日問題移交總會之請訓電報、當即以亞細亞為中心召集各關係官員、討論應付方策、廿六朝來研究結果、於廿六日正午向日內瓦日代表部發出訓電大意如下、

將中日問題、適用聯盟規約第十五條移交總會事、仍持反對意見而保留之、但如聯盟總會果開成、則日代表亦無妨出席該總會、但應明確宣言其反對保留事、

中國準備向總會 提出意見書

【日內瓦二十五日發電】中國會宣傳有意見書之提出、但時迄今日卒未有何等意見書提出、但中國代表部、最近似在準備中、有提出於總會之模樣、

日對臨時會 決定對策
前日代表部討論結果

【日內瓦二十五日發電】午後十時起尚後歷二小時、日本代表部開會討議之結果、決定二十九日臨時會、開會時、代表部之對策如左、

一、調查委員會之建言問題、(二十四日之會議、杜拉孟總長援引之保加利亞、毛爾問題等先例、情形不同、不能適用於本件)

二、理事會審議截止案(理事會須盡以充分審議)

三、理事會如不顧日本反對移牒於總會、(中日紛爭並非規約十五條一項所謂至於有國交斷絕之懼之紛爭)

國府外交部 允中止放送

【南京二十五日發電】因日本抗議對日本惡宣傳放送、故放送台罷免日本婦人之放送者、並望日本莫誤解、又外交部亦答覆中止宣傳放送云、

中日代表 對美放送
定於下月四日

【日內瓦二十五日發電】中國代表顏惠慶氏、及日本代表松岡氏定於十二月四日、向美國施行放送演說云、

花輪書記官 昨由哈來齊
候發查証始能出發

【齊齊哈爾二十六日發電】為與道里亞之小松原大佐一行協商連絡、由全權部特派出之花輪書記官、本日午前九時半搭飛機由哈爾濱來齊、惟因蘇俄駐哈爾濱總領事、向本國政府關於查証之可否、正在請訓中、因之似須相當時日、不得已遂無期延期、又搬運食料之飛機已、如豫定明朝可出發赴道里亞、

劉軍已相繼南下 魯人可安枕矣

【濟南通訊】韓復榘談、劉珍年已由萊返掖、劉軍已有一部分及輜一部分在烟登輪、即開浙閩、萊陽劉軍尚有輜重未運完、掖縣劉軍已有一旅開抵烟埠近郊、熊斌電韓、劉師第一旅全部二十一日由掖開烟、

【烟台通訊】二十二晚劉軍第二旅全部官兵、已由珠璣村運至碼頭登輪完畢、計裝船五隻、聞二十三晨十時前可啓碇南下、

【青島通訊】沈鴻烈接張楚村二十二日電報告、劉[illegible]梁旅長率第二旅已全部上船、餘船則擬裝駐福山之騎兵團、馬約一千二百四、砲兵團工兵營、共約二千餘人、又訊、駐烟各外領對海軍盡力維護烟龍治安、均向當地海軍領袖表示贊謝、駐華英使館並電令駐青英領事代表陪沈致謝、

張軍長一行 定今日返國

【東京二十六日發電】張軍政部長一行、定二十七日午前九時由東京驛出發、就歸國之途、但二十六日午前中、乘暇訪拜各方面及閑院宮親王、正午出席外務大臣之招宴、又一行離京後、豫定到別府京城一遊云、

身繫囹圄之陳獨秀
精神萎頓已非當年氣概 法院偵查中三週後竣事

【南京通訊】中國革命史上彗星之陳獨秀、今已身陷縲絏、備受鐵窗風味、暮年遭際、亦可哀矣、當年主辦「新青年」時、言論文章、卓著聲華、其革命理論、不祇政治一端、當概括一切社會的、文藝的、與思想的改革也、其提倡社會主義、文藝革命、倫理改造、實為近年中國革命運動中一大動力、青年思想、受其洗禮、聯袂奮起、參加革命者直接間接、不非無因、雖其過去經歷、是非功罪、論者不一、將來自有定評、不容記者曉舌、茲署誌其被捕後情形如次、陳於十月十六日在滬被捕、翌日送高二分院審訊、旋解公安局拘押二十日晨連同彭述之解送來京、初押於軍政部軍法司、軍法司長王振南、曾經兩次訊問、並與軍政部長何應欽一度會談、認陳等既非現役軍人、而犯罪地點、又核與危害民國緊急治罪法第七條上段不合、時蔡元培胡適之等復函電紛馳、為陳緩頰、蔣委員長因亦電致中央、對陳案表示、可交法院辦理、以維司法尊嚴、二十四日中常會議以討論結果、決將陳等移送司法機關審訊、陳等於二十六日移押江寧地方法院看守所、居室係前牛蘭夫婦居住者、室分三間、一號為該所法醫辦公室、陳等居二號、室雖不大、陽光尚充足、室內陳帆布行軍床二、桌一方、橙二張、日常起居應用物品俱備、大部係前在軍法司時購置者、陳與彭同居、不加刑具、一切待遇尚優、陳在監中生活、終日讀書自遣、斗室徘徊、狀殊無聊、所閱書籍、有中山叢書、中央軍校叢書、語言歷史研究所刊物、刑法總論、刑法各論等、均為友人贈送者、近以久未薙理、且胃疾未痊、鬚蓬蓬鬍于思、精神萎頓、已非當年氣概、殆將蒼然老矣、陳因胃病、飲食不多、日惟以麵包稀粥充飢、幾味素菜供餐、每日洋三角、按例每人每日口糧祇一角、其額外耗費、則須陳等私自出資、惟陳兩袖清風、迄今猶一寒士、羈押以來、除中央黨部送洋百元為陳等購備應用物品外、親友亦多餽贈、但在偵查期中、不准接見外人、祇蔣夢麟、段錫朋二人、曾一度赴所探視、章士釗亦曾遣人慰視、屢有餽遺、前日復託人帶來絨襯衫褲沿胃藥品等多件、藥品則經法醫化驗後、始送陳服用、陳等移押看守所後、江蘇高等法院即派員來京、在二十八日、本月七日、十四日已開庭偵查三次、因搜獲之印刷品書籍文件等、尚未調齊、一部尚在上海特區法院、一部前已道渙、在滬渙者、內容大致相同、均為印刷品、三星期後、仰偵查端事、即可提起公訴、高院依據公訴進行審訊、須在一月以後、將來審制地點、即依烟牛蘭案件辦法、由蘇州高等法院派員來京審問、為免週折陳等將不轉解蘇州云、

國府厚誣日軍 日使決提抗議

【上海二十五日發電】今早某西文報載稱、據南京發表、日本兵在撫順附近之三村屯內、虐殺居民二千七百餘名、老幼男女、無一倖免、云云、但日本公使館當局對此種無可憑信之謠傳、已要求該社取消、同時並提嚴重抗議、但該社以種言論、係國民政府所發表者云云、故日本公使館、對國民政府此種有傷國際信用軍威信之言論、決擬提嚴重抗議云、

青海蒙王公 訓練鐵騎兵
現已招萬餘人

【青海通訊】自達賴犯青以來、玉樹番民飽受藏兵蹂躪、因以覺悟、請由王公千百戶練訓鐵騎兵、藉以準備明春進攻藏兵、收復失地、茲聞現已招有番兵萬餘人、各王公千百戶、各在所轄地切實訓練、至所用馬匹、刻正在牧馬場精選中、並聞已請青海省府主席馬麟迅速編制云、

協和會及其新方針
滿洲國協和會中央事務局常務理事 保保隆矣

【奉天通訊】協和會之使命、為闡明滿洲國建國之精神、補助新政府與關東軍諸種機關不及之點、倒如黑龍江現在因洪水與兵匪之橫行、以致物價昂貴、市面蕭條、居民困苦萬狀、而協和會對此窮民、為供給食物計、特與商務總會等合作、請軍掩護、現已赴災區開始活動矣、但言語不通、難期日滿親善與合作之實現、若能語言互通、自無爭鬥可有、故本會最近擬定在各辦事處、設立日語速成學校、以融通滿之感情、協和會之要務、須博日滿人之信用、並須與新政府諸機關連絡、使王道政治實現、關於此點、協和會當局、向鄭國務總理已詳細陳說二次、大意如左、

現在無論日滿對於昨年之事變、意均抱不滿、然以私見論之、去年之事變、亦不過如風火而已、對被燒被吹之物、固屬可惜、然而風過火熄後、對於殘存者、又不能不加以整理而撫慰之也、故滿洲國目下政治之要締、即為解除相互之誤解與偏見、務期協力一致、確信拔去痛苦耳、

從來於建設時期、不可爭鬥、蓋爭鬥者、破壞也、建設者、即同情與理解後之之實行也、協和會為培養滿洲人協力之心情、倘乞鄭總理表以同情、使滿洲國側之有力者、眞正理解助成民間之同情、而鄭氏對此、亦深表贊同、該協和會今後對於日滿人固不待言、即對鮮人外人中之有識者、亦甚歡迎、第一日本人應知者、即勿起優越、感須維持滿洲之治安、洞察大局、努力實現日滿親善為要、

第二滿洲人有志者、亦勿以滿洲慘案為離心、現大同之新政、着々就緒、修須路開礦山、幸福之來即在眼前、再協和會實能拔除斯民之痛苦、征服惡吏之橫暴、純係庇護良民之團体、若入此會、即可獲得保護、願庶民一体週知、

今日所謂日系滿系要人等、苦心宜施善政、但建設工作非易事也、必熱誠合作、以協力為急需、相互信賴、乃為至要、此至所希望於鮮人之有志者也、不意今日之鮮人中、間亦有狐假虎威、極其橫暴非道者、此誠與滿洲建國之精神相反、欲擧建設發展之實、對此等不良之徒、實願加以說論、

由來民族的偏見、為人類之惡癖、除此惡癖、殊為難事、故極盼各民族中之有識而洞悉此點理解協和會之眞的目的、以同情與理解、協力發達、以濟成為人類大業之滿洲國建設、

要之協和會之方針、如從來之所行使、一、軍事後之政治工作、二、向民人宣傳、「將來之新政、極有希望」、三、收拾善後、即防止不逞暴徒之橫行、換言之即救濟無辜之民、四、社會教化運動、五、鼓吹日滿兩方之協力合作之念、六、努力排除障碍新國家之機能等、

甘省府總辭

【南京二十三日通訊】邵力子及甘省委全体電行政院請辭、其原因為財政、縣自治軍費及教費無辦法、

鋼鐵廠借欵 下月初可簽字

【南京廿三日通訊】鋼鐵廠借欵合同、約下月一日可簽、德公司代表康道夫二十三日入京、為最後洽商、

蔣將離漢東下
兩艦奉命升火待發

【漢口通訊】蔣二十二午在怡和村接見夏斗寅及教廳長夏元瑮、詢鄂政及教潮後甚詳、蔣日內即赴贛、海軍楚有威勝兩艦已奉命升火、楚有為座艦、威盛為護艦、又訊、蔣定二十三午乘塞可斯機赴京、隨員二十二晚乘艦先行、何成濬老河口病、電漢召醫生呂某前往診視、【又訊】二十二晨十時蔣接見陳布雷、潘公展、程中行及九軍長郝夢麟、何成濬電漢、謂匪之大部均已星散、連日我劉蕭各部俘獲甚多、截獲肉票亦不少、我范師已跟蹤追至陝南之竹林關楊家集、殘匪知鄂豫邊區不能立足、咸向陝西逃竄、除電孫蔚如師儀堵外、特奉聞、

【南昌通訊】總部以赤匪由閩竄擾贛東、除令督毛炳文堵外、並派飛機多架、飛赴資溪、金谿、南城轟炸、孔匪在贛西北受重創、化整為零、現修水武寧由岳森、劉夷各部負責、萍鄉萬載銅鼓宜春分宜新喻由陶廣、羅霖、朱耀華等師負責肅清零股、

【杭州通訊】浙贛匪以食鹽為贖票代價、肉票每名折合食鹽二斤、三天不贖者即槍決、上饒玉山廣豐河口一帶、方部餘股活躍、三十六旅長戴岳令駐軍從速營救匪區民衆出險、

【重慶通訊】賀龍率匪隊萬餘、竄入陝南、劉存厚調兵防堵城口、戒備極嚴、

國聯調查團報告書 (五十)
＝南京政府外交部翻譯全文＝

加以翻譯分析並整理、在此一千五百五十件之書信、除二件外、均對「滿洲國政府」及日人深表仇視、此種信件皆甚誠懇並足為民意之表現、

◇「滿洲國」之官吏◇

「滿洲國」之高級中國官吏、所以能任職者却有甚多原因、多數官吏為昔日國政府之官吏、其留任或因利誘或因各種方法之威脅、其中有人寫

◇下級及地方官吏◇

下級及地方官吏、大部均在新政治下留任、或因維持生活及供給家庭之不得不然、或因彼等深恐離去之後、繼任失人、高地縣官長大都留職、或因對治下人民之責任心所驅使、或因壓迫所致、若請名譽超著之中國人任高級官吏殊屬困難、但使中國人任低級及地方官吏則甚容易、不過在此情形下其服務之忠實如何頗屬問題、

◇警署◇

「滿洲國」警察、一部為舊日之中國警察、一部為新募者、在較大之城市中事實上均有日人為警察長、在其他地方亦有日人顧問、警察中有個人來與吾人談話者、彼輩表示對新政府不滿並稱為謀生活起見不得不繼續工作、

◇陸軍◇

「滿洲國陸軍」一大部亦為昔日之滿洲軍隊、惟曾經日人指導改編、初時為此項軍隊以職責僅限於維持地方治安倘願在新政制下服務、然日後調此軍隊與中國軍隊正式戰爭、並聽從日人命令與日本軍隊聯合攻擊「滿洲國陸軍」發漸不可靠、日人方面報告「滿洲國軍」隊時常投降中國而中國方則宣稱「滿洲國陸軍」為接濟軍需之最可靠最有效之來源、

◇商家及銀行家◇

與吾人會面之中國商人及銀行家對

中國銀行特種存款廣告

特種活期　「零星儲蓄」以平日積節所餘之欵零星儲蓄積小成多可作下列等項正用

零存整付　企業治產　婚喪儲蓄　失業預防　養老基金

預計將來有正大用途、按平時分期預儲、以備到期支取一筆巨欵者宜採用此種儲蓄、如每月存洋十元續存十五年到期可得本利四千四百八十五元二角、再延長十五年續存不提用、再按月續存可得本利一萬三千〇八十七元七角八分

整存整付　企業治產　婚喪儲蓄　其他基金

凡整欵未至應用時期不欲動用或學校會社等基金及其他企業公債基金不動用者均宜採用此種儲蓄以期滾入利息愈積愈多如存三百四十二元十年滿期可得本利一千元如存一千一百七十四元二十年滿期可得本利一萬元

整存零付　養老年金　子女學費　遺族卹養

預提一筆整欵備作將來分期支用者宜採用此種儲蓄 [illegible]

存本付息　養老年金　子女學費　遺族卹養儲蓄

凡欲存本不動而所得利息以備支用者宜採用此種儲蓄

又城內設有倉庫兩處日站設有倉庫一處專做皮張鬃尾及貨物押欵併代理中國保險公司保險業務等手續簡便利率從優如承惠洽請至敝行接洽

耳鼻咽喉科專門 森本醫院

大連市大山通六十三番地
電話五三七〇番
院長 醫學博士 森本辨之助

經理東洋各大火險公司

手續簡單　保費低廉　賠欵迅速　不列後塵

東北商行保險部

招募外城代理店手數料從豐
大連市三春町
電話長九四五六番
經理 唐潤之啓

有二大特點！勿失良機！！
自動車運轉手短期養成

華語通譯教授 華人
新學期開始 十二月一日
募集生徒 五十名
學費低廉 就職早圖
簡章及內容樣本函索即寄

日滿自動車研究所
大連市東公園町大廣場小學校正門前

普蘭店煤窰間汽車開駛廣告

逕啓者敝公司自開辦以來深蒙諸君光顧無任感激惟因復境道路重修未克早日開駛以致客人運行困難近因工程告竣車行便利於陽曆十一月二十四日開始行駛中途驛站均可乘降並將票價從減藉酬光顧雅意旅客諸君曷興乎來恐未週知特此佈告

◎發車時刻表◎
午前九時由普蘭店發 十一時煤窰着
午後十二時卅分由煤窰發 二時三十分普蘭着

◆各驛價銀表◆

	普蘭店	三官廟	二道嶺	老爺廟	轉山頭	炮台子	老染房	大橋東
三官廟	四〇							
二道嶺	六〇	二〇						
老爺廟	八〇	四〇	二〇					
轉山頭	一、〇〇	六〇	四〇	二〇				
炮台子	一、二〇	八〇	六〇	四〇	二〇			
老染房	一、四〇	一、〇〇	八〇	六〇	四〇	二〇		
大橋東	一、六〇	一、二〇	一、〇〇	八〇	六〇	四〇	二〇	
郭家屯	一、八〇	一、四〇	一、二〇	一、〇〇	八〇	六〇	四〇	二〇

普蘭店 金泰棧內設
普蘭店自動車公司 電話十三番

各地新聞

中央執政府電令全國 舉行建國第一春
征集各省民間慶祝之材料 以符王道與民同樂之意旨

奉天】自滿洲國成立後。百般設施日新月異。國基日固。商民樂業。光陰迅速。轉息屆滿洲建國樹立之第一春。故中央執政府。對此新春。擬定官民共同祝賀。舉辦新春之娛樂。徵集各省民間慶祝之材料。以符王道與民同樂之意。省奉此電令後。當即於月之二十五日。通令所屬各縣公署搜集籌辦云。

機關財政澈底公開

又訊。奉天省公署臧奉九。以澄清政治之策。首在財政公開。茲所屬各縣公署。每月內所有各項預算決算。尚不宣佈公開。殊難免民衆不信仰。殊非澄清政治之善道。茲爲實行財政澈底公開計。乃於月之二十五 。通令各縣公署。嗣後每月內先造覆實預算決算。除呈本署外。須張貼通衢。昭示大信。使民衆一体明悉。於本月實行編造云。 東

八區警察馮署長 舉行就職典禮
對屬員訓話警察應員責任 抱人才主義決不更動人員

奉天】新任第八區警察署長馮鼎新氏。已於二十五日上午十時。在該署正式舉行就職禮同時該署全体官長警等。均齊集於院內。首由王前局介紹。並對全体訓話後。即由馮署長。對各官警訓話。略謂今天本署長。奉省長之命。委爲本署署長。敝人。雖然濫于警界二十餘年。可是對於當地情形。多有不深明瞭之處。好在本署。經王署長就任以來。對於地方一切。均甚安靜。這也是王署長處理得法今後還希望諸位。要同心協力。爲地方人民謀幸福。還是敝人所明望的本署將來要是作出來好成績。也不能說是本署長作的。全在諸位弟兄互相努力。今後諸位要一心一德的去努力。才好。敝人素抱人才主義。對於人位。敝人決不更動。請諸

市政公署招補 收買片[illegible]商民
附抄特許辦法佈告週知

奉天】閻市長。關於鴉片收買事宜。今又發出佈告。通知鴉片收買人。及市民人等。週知。原布告列左。

案查本署奉令辦理鴉片收買事宜業於十月二十日在本署會議廳舉行啓封取定十名爲本市鴉片收買人已經公佈在案茲查自公佈之後依限來署繳納保證金者固屬甚多其因循自悞尚未繳納者亦頗不乏人現既逾限多日礙難再延自應將未繳納保證金各鴉片收買人特許權取銷由本署另行招補以利進行至所有一切招補辦法均與前次辦法相同凡有欲承辦收買者務於後列限期以內並遵照後列各項辦法呈報本署以憑審核合行抄同本署所擬招補鴉片收買人特許辦法一併佈告仰闔屬商民人等一体週知切切此佈

附特許辦法

一、續招本市鴉片收買人定額爲八名
一、鴉片收買人以滿洲國籍者爲限
一、鴉片收買人須將預定收買鴉片量數聲明但以具有收買三萬兩以上之能力者爲最低限度
一、凡欲充本市鴉片收買者應自佈告之日起於七日內具呈請求截止後所投之呈請文概作無效
一、鴉片收買人投遞請求呈文時應各覓具市內資本在現洋五千元以上之殷實商保二家出具保條隨文投遞（其保條格式附後）
一、請求爲鴉片收買人如超過八人時以認買較多數量者爲合格如値二人以上數量相同時以抽簽法定其去取
一、請求爲鴉片收買人如經本署認可時須即時按照暫行鴉片收買法第六條之規定認買鴉片數量之全部保證金悉數繳納如不能繳納保證金時本署得以收次多數量之請求人遞補之
一、保條格式（另有印就格式具呈人可向本署收發室領取塡用）
一、姓名
三、年齡
三、原籍
四、現住
五、經歷
六、財產（不動產、動產）
七、預定如期收買鴉片數量

以上所開各項如有不實不盡及收買人有不遵守法令及違反一切規定時由保人担負一切完全責任

請求鴉片收買人 姓名 印
保人 坐圖 住某處 執事人姓名 印
坐圖 住某處 執事人姓名 印

一、凡欲承辦鴉片收買者除自本月二十六日起至十二月二日止爲請求特許期限至請求特許所遞之呈文保條須用封筒嚴密封緘在上下封口加蓋印章交由本署收發室原封送呈本市長發交主管人負責保存所有呈請收買者務於十二月三日上午十時齊集本署會議廳眼同各呈請人當面拆封以認買鴉片較多數量並合於特許辦法者爲特許人惟屆期不到者即作無效

奉山路局長 招宴新聞記者
即席報告保安設施營業狀況

奉天】奉山鐵路局長闞鐸氏。爲聯絡計。於今（廿五日）晚二時。假金成館宴滿日新聞記者。同時發表該路營業狀況列下。

查本路於本年一月。繼承舊北寧路之後。開通奉天至山海關間之鐵路。關爲天下之公道。局長以下。暨全体職員。均以堅忍之精神。努力合作。以期運轉得使早日敏捷。然以匪勢猖獗。卒不免略欠敏捷之感。惟幸較諸其他各路。其被害尚屬僅小耳。揆其理由。雖由於日本軍隊之援助。及職員獻身之努力。即本路沿線之各縣宣傳。該交通路應有保護之必要。亦覺十分有力。故於各自管境內。絕對防護。不令發生被害事故。而其公安隊。自警團。對於鐵路愛護之切。誠爲他處所罕覩者也。

再由具体而言。列車之運轉。是限於晝間行車。故作成運轉表。頗具相當苦心。一面關於列車線路之警備方法。亦特費莫大之苦心與努力。例如運轉裝甲列車之外。又在主要各站。配置警備列車。常使其儘先運轉。爲旅客列車之先驅。或常使其巡廻線路以資防護。其效果實莫大焉。

再關於警衛旅客列車。係鐵路巡警。護路軍。與日本軍隊。五相聯絡商協進行。力求完全。剷除旅客之不安。故自本年一月。至十月間。旅客被匪襲擊而死傷者。僅有一二名而已。在列車運轉上。並無其他事故。現作農作物業已收穫。匪賊討伐日見進展。凡旅客列車。及貨物輸送。均漸呈良好成績矣。

招撫司令部 人員逃避一空
遼寧飯店呈請通緝追償

奉天】招撫司令部。趙惠卿司令官。在奉成立招撫司令部。各部人員。開始辦公。臨時司令部。設商埠遼寧飯店內。趙司令因有要公。赴新京與當局接洽。月餘尚未返奉。有謂趙司令已潛逃說。確否尚待証實。各部人因無有一定頭緒。公費餉項無著。迭次通電趙司令設法接濟。永未蒙答覆。於月之二十四日下午。均紛紛潛逃。該飯店尚未知覺。待至晚間。各員仍未回店。知事有變四出尋找。終無下落。無奈呈請八署通緝。並請追討四百餘圓之宿膳費云。

飭令司機領証

奉天】瀋陽警察廳長。齊恩銘。以市內各類汽車。司機人之技術優劣。與交通之安全。有絕對之密切關係。故決定之詳細考驗。其成績不良者。均予汰除。特於月之二十四日。通令各署。轉飭所屬各分所。速回催傳界內。各汽車司機人。將司機証送廳檢驗。如有未領司機証者。應即到廳考試。以便頒發。嗣後司機人無証。或犯規逾越規定者。均須一律拘傳。嚴加懲戒。至於此項催傳事務。叫勒限文到三日內。一致辦竣。勿得各誤。致干未便云。 宗

奉天市改特別市 實行迫在眉捷
擬於下旬集會協議辦法 渾河未封河水突然增漲

奉天】宣傳已久迄今未見實行之奉天市改爲特市之說。甚囂塵上。茲經國務會議通過施行。奉天市長閻傳紱。決謀今後奉天市之發展。及改爲特市之初步計。故定於下旬。招集協議辦法。振興奉天市。實現期已迫在眉捷矣。

自滿洲國定基以來。天時亦非昔日可比。自入冬以迄今日。天氣溫煖。異於往昔。時屆大雪節將出。渾河水尙未封。據該附近往來農者云。渾河不但未凍成冰。然水勢尙漸增漲。此實罕有數十年來之冬月。不知主何朕兆云。

調查學生書籍

鐵嶺】教育廳快郵代電。第二十三號內開。鐵嶺教育局。關於全省小學明年春季。所有各種教科書。本廳行將續印。該縣需用書籍若干。及售餘尚有若干。均無從稽計。茲特製定調查表。隨令附發。仰即查塡清楚。敘候彙核。教育局奉令後。即派員調查日內報廳郵矣。

電報發生阻碍 准由航空寄之

鐵嶺】政管理局。案准交通部函開。查航空郵件。由十一月二十一起。已開起飛遞。凡在航空線路。以內之電報局。倘因電報線路發生障碍時。可將電報。用航空郵遞轉寄。以免延誤。除通告電政管理局外。用特函達查照。合行佈告。俾便週知云

取締野鷄客棧

奉天】瀋陽警察廳長齊恩銘氏。近據所屬報呈云。奉山鐵路總站。各棧房以臨近車站。多半施非野鷄手段。詐欺旅客罪惡多端。殊堪髮指。應從嚴拿辦。即日停止營業。以儆效尤故特於月之二十五日。通令該處分署。轉令所屬長警一体嚴爲查懲云。 詳

整頓鄉村教育

奉天】教育廳頃令各縣教育局。謂署注重教育起見。特規定整頓辦法如下。
（一）調查各縣各鄉村。已達學齡之兒童。
（二）凡滿二百戶之鄉村。須設小學校一處。
（三）聯合村會。建設學校。
（四）淘汰一切不良之教材。
（五）實行普及民衆教育。仰即遵辦云云。 宗

社會改禮教科

奉天】教育廳。自成立後。內容共分總務科學務科。社會教育科。督學科。現爲因勢力導促進教育計。特規定將社會教育科。改爲禮教科。內容包含。社會教育性質。已呈請省署。轉呈文教部核示矣。 宗

兄弟同室操戈
揭破陰私玉林老羞成怒 菜刀起處玉山腿部受傷

奉天】大東關浙江會館胡同。住戶蔣兆明。年六十六歲。生有二子。長名玉林。年四十歲。次名玉山。年三十六歲。兄弟二人分居另度。在爺析居之時。另有餘地兩日。作爲蔣兆明養志之地。於月之二十四日下午。玉林至其弟居閑談家務。意欲獨養其父。玉山因贍養其父。乃爲子之道。二人各執一詞。以致口角。紛爭不止。經親友多人調說方休不料玉林因當廣衆之下。被其弟揭破陰謀。不由惱羞成怒。復奔其弟屋砂鍋。時玉山正在炕中盤坐。身旁切菜板上。並放菜刀一把。玉林遂操起菜刀。將玉山左腿砍傷二寸餘長。後經同院報知巡警。特玉林拏住。並將受傷人。抬於醫院治療云。

東陵發現屍體五具

東北兩陵。因匪徒容易潛跡。致路切之案。或圖財害命。不時發生。現東陵附近水溝內。又發見男屍五具之多。均係頭部受鐵木擊傷而死。或係近來匪刧遺屍。亦未可知云。 文

潘海運輸激增

奉天】東邊一帶之匪賊。經討伐後。潘海鐵路沿線之乘降客人及貨物運輸狀況。調查如下。乘客一日平均約在五百名以上。其中乘車者約三百名。降車者約二百名。乘車者較降車者。數多之原因。即討伐後沿線一帶平靜確係治安。故避難之人民。紛紛歸還原地之故也。然比較事變前。減少一半貨車一日平均。約二三十輛。輸運物資合計。客貨車運轉之收入。每日約在萬元以上。雖不比事變前最高。紀錄之一日平均。約四五萬元。然亦有漸次增加之傾向。又據該路工務處。技師所云自十月下旬。營業漸見好機。一掃往日之愁眉。如八九兩月之營業狀況。極其蕭條。故有裁員減薪之流言。自然消散。而各職員。亦均即安心供職云。 宗

東邊匪患肅清 施政近況

奉天】奉天省公署。頃接到東邊東豐縣西安縣開原縣鐵嶺縣清源縣等報告。該縣等自今春盜匪刀匪。相機蜂起。燒焚殺搶。無所不爲。致該縣等商停於市。農輟於野。幸友邦軍警協助。不匝月間如秋風之掃敗葉。將數縣群盜。一鼓蕩。平現該縣等政治恢復如常而流離失所者。漸相率而復業。商漸起色。工漸興旺。地方人民治安。日安一日。已無他虞云。 詳

白晝行刦
奪去槍馬錢財 復槍殺其生命

范家屯】本埠中國街。積得增東棧之客高玉峰係原籍南邊裡人。於昨日由家以大車載糧。來范出市完畢之後。擬於返里。而高某素有阿片之癖。臨行到某大烟館過癮後。備馬携槍並現洋二百五拾餘元。於是日午後一時許。跨馬行至南門外掏扒崗。與警察分署門前相隔不遠。突遇胡匪向高某。連發數彈。當落馬而死。被匪人掠去槍械財物。上馬直向南逃去矣。

讀者快覽

○十一月二十七日星期日（舊曆十月三十日）
○氣候—南風晴一時陰
○氣溫度（二十六日上午十一時）大連 二度 旅順 四度 營口 ○度 奉天 ○度 長春 ○二度
—無線電—
自午後○時十分 新聞
自午後川時三十分 新聞
自午後七時 新聞
二、三、四、五、六、七、新聞 氣象通報

丟失圖章聲明作廢

敬啓者情因鄙人於十一月中旬將富興煤廠之方圖章一枚丟失無踪特此登報聲明作廢
晉興店 源順德 周長亭 啓

奉東介紹欄
五行欄 一次一元 二次四元 三次七元
十行欄 一次二元 二次四元 三次七元
四次四元 六次六元
求事廣告半價、不出名者加倍 價名在此加三成、全年半價

便利低廉 堅固無比
不二 膽寫版
大連市榮町二番地 惠比須町電車站前
大氣堂
電話四二一四九番

各種機器特價出售
土木、鐵路工廠 大山、農園等用 機器
大連市山縣通
蘆田洋行
電話長一一一六

招用
招用滿洲國人店員年齡在三十歲以上須受相當教育及精通日語者爲合格並須本人親來面談
吉野町四（ヒロセ）
廣瀨印刷所

治療・鑲牙・其他一般齒科
齒科 森齒科醫院（モリ）
院長 森 平系
大連市浪速町一一五（花乃屋前）
電話四三一一四番

並有間宮式以及手提金庫俱全
山形洋行
大連浪速町 電三〇一五、

招募特約店
希望者報名質問即與詳答覆
大連彌生町八 電七八七四
明華糖果食公司

二星期後
體量增重

第威德補腎丸
爲生命基礎之健康保障
能使瘦弱者轉爲強壯如每日服之二星期後即能見其神效治風濕背痛腰酸等病症見效尤速
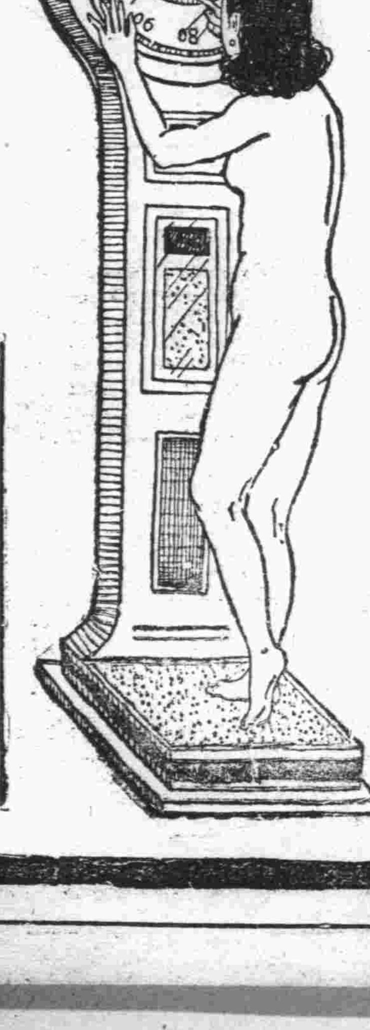
各大藥房均有出售

新鮮白色
鷄 蛋
批發 零賣
大連市連鎖街本町通
榊原食料品店
電話二二二四二番
支店 信濃町市場
電話六八五八番

月星 老牌
國華膠皮鞋
要購膠皮鞋認明月星牌國華膠皮鞋斯界第一家製品求精良售價低廉輕薄利多銷貨各處有分銷
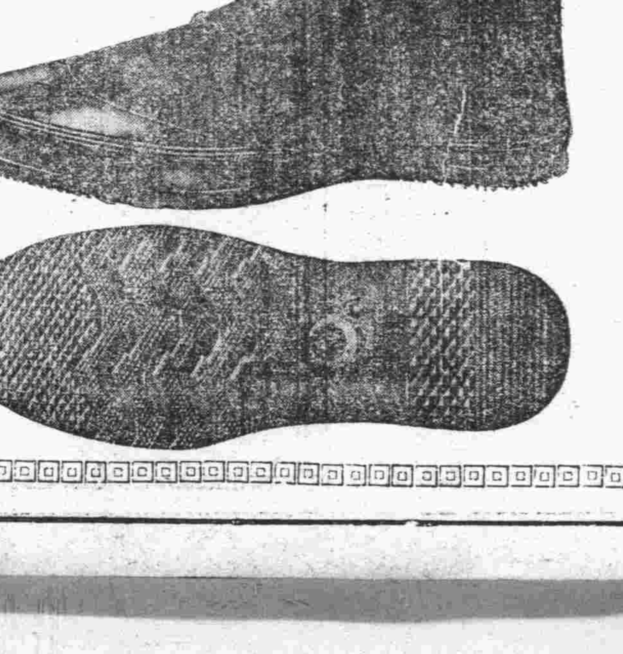
兼自運銷各處優美膠皮靴鞋應有盡有價錢克己
總代理店 合資會社 大連洋行
大連市連鎖商店街電園前
電話長六〇二五、二三二一五三番

三少年惡作劇
置石鐵軌險翻覆
一試未覆相約再試 被發見一名被逮捕

廿五■一時許。沙河口管內五■附近。有少年三人。向火車鐵路軌上搬運石頭、被保線區今重工頭■見。當即捉獲一名。送交沙河口警察署。經沙河口署訊明。該少年區沙河口管內西山會候家溝苦力孫忠德長男孫宇條。年十九歲。孫於十八日午後一時半。與逃走之二少年賭言。其附近搬運直經三尺餘大石塊。置於城子瞳發向大連進行之鐵軌上。看火車能否翻覆。而火車經此。將石塊軋成兩半。並未翻覆。孫乃負。於是三人再欲試驗。相偕又至。正在搬運石塊之時。被沙河口署發見。現正搜捕逃走之二少年中云。

日拓務省派技師 調查移民地點
◇…談將來農業移民問題

爲向北滿各處調査農業移民適當之日本拓務省技師加藤久男及入見鹿造二人。外出已達五十日。至日前二十五日已抵奉天。下宿於奉天大和旅館。該氏談話如下。此次爲調査移民問題。所經過地方。主要係吉敦線。此行五名。分担調査各方土地水運作物等。依調査結果。危險地方尚多。故未能完全調査。然將來對於農業大移民上。只有北滿及東部滿洲等處。其外並無適當好地點。雖然滿洲土地在豫想上可耕作地極多。不過據實際上調査。可耕作之處皆尚未能開墾。故對於日人農業移民上。頗覺似已實証爲自然的狀態不過今後對於移民上問題。衣服食物風土等。似否可能同化。爲日本移民上重大問題云。

工人妻控夫離婚案
破鏡甫圓又生裂痕
高某虐妻遍体鱗傷 張氏不堪投警請離

市內滿洲船渠會社鑄物工人。現住市內北關街四番地之高振生。年三十四歲。妻張氏。年三十歲。因有外遇。夫妻失和。口角時生。張氏不願同居。情願與夫離異。二人相偕至警署理論。後經警署調說。二人仍歸舊好。歸家度日一事。已誌前報。日昨午前。張氏復至西崗警察署。面帶愁容。蓬頭垢面。衣服不整。狀極悲憤。聲稱自歸家後。其夫坐守家中。寸步不離。偶有觸犯。拳脚交加。非打即罵。人非牛馬。豈能堪此。言時將衣服掀起示之。全身青腫。鱗傷遍體。其夫慘酷何至如斯耶。張氏謂彼對余感情既已至此誓死離異。決不再與同居。懇請官署作主。警署令其退下。俟調查明白後。再行判斷云。

警務局組 航空班
製定規則三項

關東廳警務局計劃已久之航空飛行隊。在十五日偵察機到周水子。同時已得到具体的辦法。現下正極力編製中。據聞。已決定左記三項。詳細不日即將公佈。關於右項爲儉約經費及應急之必要上。最近一切歸航空警察隊進行。因此多少有改編組織之必要。及至來年一月。四架飛機運到時。一切亦可完備。即能開始工作。其辦法如下。

一、將飛行隊委託日本航空會社保管之原案更改。由航空警察隊自行之。
二、因右項關係約提三千元豫算於周水子飛行場新設倉庫。現正與軍部接洽中。
三、速養成操縱手。機關手。射擊手等飛行班員二十名。

貝加爾丸 因風遲入港

二十六日午前八時半。豫定入大連港之貝加爾丸汽船。因于海中遇風關係。不克如意進行。故遲悞四時。至午後半時於入港云。

移民滿洲問題
大連農事會社開會 審議移民新改正案

大連農事會社關於計劃向滿洲各處移民問題。自前山本總裁時代。即有相當制定辦法。後因發生各種問題。及經濟界之變動。有許多應加改善之點。故該農事會社當局。已於本年春季着手立新移民制度案。於日前二十五日午後一時許。於該社社員俱樂部樓上開催移民重役會議。出席者有同社小倉專務。滿鐵香村農務課長。及業屋地方課長等。審議移民新改正案。當場未得決議故定於本月二十八日午後一時許。再行開會。然此番移民改正案。純係由根本上着手。故其前途頗堪注目云。

市役所及各商會 歡迎新任民署長
假大和旅館設歡迎宴

大連東西兩商會。西部大連商民公議會。大連市役所大連商工會議所發起於三十日午後六時。於大和旅館開官民歡迎會。歡迎新任民政署長。會費三元云。

兩騙子手 光顧咖啡館

二十三日午後九時頃。市內奧町某日人咖啡館內。忽有二人前往吃茶。即經該館女招待升枝等陪飲。不料該二人將茶飲畢。即請算賬女招待等即往帳房去算。二人乘此機會遂行潛逃。後女招待返回。見客不知去向不得已即報告警署請求搜查聞二人飲茶欠金四元四角云

兩起火災

天氣漸寒。按設火爐者。日漸增多。例年在此時期內。發生火事者極多。本年自入冬以來火警頻發。甚至於一日之間。發生數起之多。二十五日午後四時許。西町一四七番地曲孔田家失火。黑烟由窗而出瀰延燒至鄰家雜貨商王文岐處。幸經消防署撲救。未成大事。損失約七十元。原因烟筒火星落於板上。以致延燒云。

又市內榮町二番地山口虎吉發。於二十四日午後四時四十分失火。旋被發見。當即報告警署。消防隊移時趕到。即行撲滅。損失輕微。原因烟筒火星飛落於堆積之亂紙上。因之而起火云。

統制州內社會事業
以使進行發揮
關東廳當局召開協議會

關東廳當局對於州內社會事業。爲謀連絡統制起見。使該事業進行發揮豫定於來月一日午前九時半鐘。於該廳會議室內召集州內各民政署及旅大兩市役所及其外關係者開州內社會事業各種團体協會云。

創設硫安工場
滿鐵已着手進行
定明年春季鳩工建築

滿鐵設置硫安工場案。已得政府及日本內地企業家方面之諒解。其成案經斯波顧問携帶來連。即附於重役會議審議。具体案成立後。斯波顧問携帶該案赴新京。至全權府及軍部說明此案。復於二十五日早車歸連。在是日午後開催之定例重役會議。附議再行討論。斯波顧問報告軍部及全權府對於工場設置之意見。日本內地方面及軍部等意見完全得與滿鐵案一致。於是懸案多年之硫安工場。最後案得以決定。滿鐵當即着手速行整理原案。於一兩日中即取認可手續。關於會社創立。斯波顧問於最近赴新京。着手準備。明春即可着手建設工場。但該硫安工場之資金及建設用地等均附於秘密。聞工場需要人員約六百人。年產九萬噸。工場建設於甘井子云。

隆華戰三井
午後二時半在大青

三井足球隊自前擊敗大青後。聲勢大振。頗有一鼓再下隆華之概。夫隆華豈易與者。茲已約賽於日今。假場大青。午後二時半舉行。屆時難免一場鏖戰也茲探誌隆華陣容如後

郭義達、郭鴻賓、孫德尊、鄒國裕、陳英凱、李鶴亭、李盛祥、王樸庭、張文煥、衣作材、蔡公麟、王鴻雲、李成平、王本富、呂作富、王士全、寧德明、

交通複雜
喜園俱樂部附近
警署防範肇事 擇地設停車場

連市交通日趨頻繁。因之交通事故層見迭出。各警察署則交通之安全。對於任意停留於道路上之車馬嚴行取締。一方面指定駐車場。限馬車及大車只准停車於指定車場。除此而外。不准任意停車。以免防礙交通。自露天市場俱樂部成立。車馬密集。往々路途爲之堵塞。是故西崗警署特於附近設立馬車收容所。以防交通擾亂。但該處對於交通上猶感不便。該署擬於最近再行變換地點。現正籌劃選擇中云。

內科 嶋根醫院 電話八三四三番 電氣遊園前連鐵商店西側

齒科 早川醫院 金州新市街 大連市西通九十三番地 電話三九七一番

醫療器械 理化學器械 膠皮製品 玻璃器 度量衡 計量器 醫療磁器 綳帶材料 製作直輸出 輸入商 諸官衙御用

大連市浪速町一丁目三番地 電話長五五六三番 振替大連三九七〇番

合資會社 T.M. 村谷洋行

大連市山縣通七七
金華號本店

大連市浪速町 (電話四七三九番)

洪來興 綢緞莊 新到各種皮貨 定價克己 廉價出售

支店 監部通 洪來永

支店 西崗街 洪來茂

保險部

資本金一千萬圓

帝國 海上火災 保險

滿洲總代理店 山縣通二二一 電話代表三一五一番

國際◎運輸

如承賜顧請用電話或信片於左近支店或出張所可也

聲明出售熟荒

啓者茲有熟荒兩方半每方外加五十畝共計七百二十畝坐落奉天通化縣邊沿鎭附近卡八限溝禮字七十號半方七一七二各一方今擬廉價出售願買者請至大連協成泰面議此佈

招請介紹員

新國肇造、百端待興、尤以提倡實業、發展商務、整理稅收爲要政、而改良會計一項、亦爲當務之急、是以三令五申全滿改用新式賬簿、全國改用新式賬簿、以期統一、屢見報端、本會爲培養新式簿記人材起見、除一面按期招生專門造就外、爲應時勢之潮流、現代之需要、又在外埠招請介紹員數十名、專司介紹外埠函授學生、報酬從豐願斯者、請以簡明履歷書函商可也、外埠之本會畢業生、願任就職、尤所歡迎

大連銀行簿記講習會啓 大連市西崗得勝街

緊要聲明

敝人在大連中國銀行存有李氏葵活期存欵一摺不愼意遺失計鈔票四百零五元五角八分曾給五二〇號存摺將有摺及取欵圖章已向中國銀行掛號請求止付外特登報端聲明此存摺及圖章無論落於中外人手均無作效

花飛六出寒風凜冽本號應時運到最新奇羅香熊飛繖巧奇絨大羅錦儒林絢金星條素大氅呢男女大衣斗蓬毛織繡花品類以及粗細地道皮貨海龍貂獺銀鼠玄狐猞猁紫羔麥穗灘羊襖寒衣料應有盡有並代理英國自動唱機唱片定價破格低廉如蒙光顧竭誠歡迎

大連 西德泰綢緞店 電話 六四五九 八五九四番

包辦中西筵席 應時隨意便酌

大連連鎖街銀座通 北京料理 扶桑仙館謹啓

電話 日人二二三一〇 華人二二二〇九

銀價騰貴現正購買物品最好時期無論何種均大賤賣務乞至弊店頭觀覽一次爲荷

各種磁器、漆器、銅腕器 日用金物皿等家庭日常所用傢俱一切並玩俱新貨俱全雜貨品一切完備

大連市浪速町三丁目 船塚洋行 電話四三七九番 五五四三番 事務用 二二四八一

剜臂療瘡 非得已也

荀君所患皮病其性質之嚴重有如關公之箭毒則自然不得不剜割而療治之也但若輕微皮病如不割破傷跌損擦破或疹疥瘰癧濕瘡則所需以療治之者不過搽用如意膏數次而已如意膏清涼止痛消毒生肌盛行各界蓋其治療皮病皮傷均奏奇效故也

浙江金華縣君永熙云「前在寧波政府公安局任內因救火■傷頭部愈後忽生惡癬蔓延面部及■治無效後試搽如意膏不久即完全斷■今年餘從未復發足見該藥膏療治皮膚■眞有不可思議之奇功也」如意膏各藥房均有出售或直向上海江西路四五一號韋廉士醫生藥局函購每盒七角六盒三元五角郵費不取

君苟見覺身体不佳務須防備誠恐健康一失復之非易而危在目前矣所以無論何時但覺病疾發生或爲自身或爲眷屬均應不稍遲延立即開始服用眞正韋廉士醫生藥局之良藥俾君安返健康試看韋廉士醫生紅色補丸與嬰孩自己藥片(本局良藥之二)所造於陳君雲鵬與其公子者爲何如也

陳君前任天津縣政府科員現爲天津皮作坊胡同二號雲鵬廣告部主任其來書云「民十八鄙患痛瘋腰膝疲疼神疲食減夜中盜汗瘦弱非常服藥頗多迄無實效後改任糖類特捐查驗職務病勢愈增辦公乏味幸得友人介紹試服韋廉士醫生紅色補丸獲收奇效於是耐心守服諸症悉痊身体且見十分壯健今則精神毅力均勝從前故特書此以謝聖藥之效也又小兒日初身体素弱時患腸胃病復因多吃糖果每發肚痛瀉痢蛔蟲等症後服嬰孩自己藥片日漸告痊現身壯体強大非昔比矣」

韋廉士醫生紅色補丸乃是天下馳名補血健腦聖藥統治由血虧腦弱而起之各病每瓶一元五角六瓶八元中國境內郵費不收嬰孩自己藥片味美性和功宏效大係爲小兒腸胃病之專藥每瓶七角六瓶三元五角郵費亦免 各藥房均有出售或直向上海江西路四五一號韋廉士醫生藥局購備

取締錢鈔搗把 尚無徹底辦法

日本大藏省現詳查兩案 根本對策最近必具體化

（東京二十六日電）對外匯兌、最近低落原因、乃因二十二億三千萬元之大豫算編成、豫期通貨必至膨脹、因時因聯盟空氣險惡、在外支付欵項、並無如何施匯兌對策之政府、不得不袖手傍觀、委其自然進展、以至於今日、及至廿四日發出銀行匯兌交易、每日必須報告之命令、與議會相依、乃進行匯兌管理之第一步惹起財界一大衝動、匯兌低落、以如此之姑息手段、到底不能徹底防止、尤其是對於東匯搗把大部分之銀行、對於對個人交易無匯兌輸出、殆無有力之對策、即大連上海間、投機帮與銀行間之搗把、因其大事買空賣空、以致行市有所相當搖動、其對於大連之搗把事項、並理湯本事務官實地調查、據云不能徹底取締、無匯兌輸出、確係一種商品式的輸出、若不能決行貿易管理、則別無取締之道、故按現在之資本逃避防止法之範圍、結局不能維持匯兌行市之安定、大藏省理財局、爲謀根本的對策、數月以來、對於滙兌管理案、各種方法、已經有詳細之調查、經二三月後議會上、必有相當具体化之意向、

資本逃避 必能防止

西正金支配人談

日本政府最近鑑於匯兌大勢、對內外主要銀行、每日之匯兌買賣、及各海外分行、以銀行爲相手、行東匯買賣時須將其內容、於翌日中經日本銀行報告於政府、以期資本逃避防止法之徹底、關於右項、正金支店長西氏有如左之談話、此次之命令、國內之內外銀行及海外日本側銀行本分行、均適用之、今後匯兌之買賣、自必陷於窮屈地步、即向來一個月間之交易、須於翌月初報告之、其必有相當之交易、相互間實行決算即可、今後則須將每日之匯兌情形、於翌日報告於政府、手續上非常麻煩、惟在海外之外國銀行、尚得自由實行搗把、然而日本側銀行則不能應其所求、事實上、搗把者多爲日本側之各銀行、今後在資本逃避防止上、徹必奏相當之効云、

製餅成功 利用變質大豆

【哈爾濱二十六日電】本埠八站慶泰祥、利用變質大豆、（濕豆）製造豆餅、向南滿發送、其豆餅檢查結果如何、頗令注目、聞已於十四日由本埠所發送之貨、得有合格通知、以變質大豆爲原料製豆餅、漸得自信其有成、因之同盛和及元字二油房、亦開始操業矣、現在哈管區及呼海線方面所存此項變質大豆、計達六百車、利用之生産、若得合格、利于當地油業採算圈內、頗有利潤、全体悲境因以打開矣、八站慶泰祥在國際運輸會社檢查後、輸向大連之量數如下、

十日	四車
十四日	六車
十五日	六車
十六日	二車
廿一日	二車
合計	二十車

其中十日所發四車不合格、十四日所發之六車合格、又二十一日起、東鐵運費加以安定、尤爲當地油房之福音云、

奉天附近特產 出動仍然旺盛 每日達四百九十餘車

【奉天二十六日電】滿鐵奉天管內特産出動、當遼河結冰期之前。經由營口、輸出告一段落、以銀價昂騰、英匯好轉、治安恢復等關係、依然旺盛、又到用石炭等之季節、貨物之出動亦增加、本月下旬、管內各驛到貨豫測數量、每日四百九十二車、中旬繼續呈好況、一方商事部託送之石炭、隨輸出及地賣炭之增加、比中旬豫定每日更增三十車、

上海弗銀 益形減少

【上海二十六日電】據二十四日調查、當地存銀比前週、增減如左、

兩　銀　增加　百九十九萬兩、

弗　銀　減少　四百六十五萬弗、

弗銀減少原因、向滿洲國輸出較多關係、今後有繼續輸出之模樣、

中國金入美 達二十萬金弗

【上海二十六日電】據紐約消息、美國準備銀行發表、自由中國輸入之總金額、達二十本月十日至十九日之十日間、二十萬九千金弗、

標金人情快 續漲十兩

大連帮大事收買 東匯空價七十三兩

（上海二十六日電）海外材料出於豫想以外多疲、標金人情傾快、開價奔騰、昨日竟漲出十兩有奇、大連帮復隨後購進、金價益步堅挺、高處空付嫌價大、不認捨手、反被存付有機可乘、知足少賣、金價一時略小、而後於八十兩時上時下、不見多疲、收盤前後情仍不弱、

（又電）東匯因美日及日美暴騰、十一月自七十二兩、至七十三兩、大連帮、花旗、大通、商館帮存、日銀帮空、後大連帮轉空、十一月以七十二兩八分或三、存或空、商館帮三月以七十一兩空、正金、住友存、輸出滙豐有少許、安數二百萬圓、收盤三井呼謂七十二兩三分一、正金呼謂七十三兩、

標金 以英美匯暴落純約低落、又捐返漲、恒裕大連帮存、少額買賣帮空、美匯一月二十八弗十六分十三、三月二十九弗、花旗、三井、麥商、朝鮮存、華比、孟買帮、中國側銀行空、安數七十萬弗、

美滙 標金空付大戶及元茂永存付最多日外銀行步步壓賣、安串頗呈殷盛、英匯彈力薄弱、尚無返漲之望、故投機家及銀行方面多在形勢觀望中、東匯今日銀行賣最大價安七十三兩五、而後大連帮稍出、美國系銀行之存付不少、

滿洲粟價較貴 今後輸鮮恐感困難

【京城二十六日電】已經入於滿洲粟之輸入時期、本年因產水災及他種關係、市價較往年及他處貨爲貴、前日之中價京城一百斤五元七、八角、每石十元內外、較朝鮮者貴二元、是以當地商人帮、甚無買意、若價格繼續較朝鮮粟貴時、則本年滿洲粟輸鮮必感困難

滿鐵線存貨 七千六百車

【新京二十六日電】二十四日滿鐵全線存貨、總計七千六百車、其中混保大豆約四千車

【紐約二十五日電】美日匯兌、續騰五十仙、爲二十一弗二十五仙、豫測收盤後之行市、

本溪湖木炭 銷路擴至中東路

【本溪湖二十六日電】本溪湖附近之木炭、炭質之良、占安奉線沿線之第一位、因財界不振與吉林炭之壓迫、殆陷於絕滅狀態、然而自事變以來、因吉林木炭已經杜絕、近來南滿一帶自不待言、即遠至東鐵沿線一帶、銷路亦均進展、發送數量、去年四月至九月一百八十啓羅噸、對此本年同期增二百四十五啓羅噸、價格漲六成、

中東鐵路最近 特產南下激增

【新京二十六日電】一時呈閑散狀態之中東路南下特産、俄然仍占優勢、惟混保大豆之委託數、即十八日一百四十三車、十九日一百二十七車、二十日一百九十三車、以上所述。因中東路之貨物運費改正換算率、特別急發送者也、其後特産之南下者亦極多、二十三日五百二十車、每日南下者不下三百餘車、新京已無收容貨物餘力、故準備臨時轉送開原、

滿洲國 輸入稅則暫行章程 各省統稅章則

第二欵　下列各品准予免稅進口　大麥　蕎麥　玉蜀黍　小米　燕麥　穀米　稞麥　小麥　麥粉　金銀條　幣錠　未製成物件者　如錠　條　片　板（厚不在八分之一英寸以下）及廢料　碎屑　已裝訂或未裝訂　印本或抄本　書籍（電報密碼書　教圖畫教寫圖畫簿及習字簿　教孩童用樂譜在內　他種樂譜　帳簿及其他公務用　學校用　私家用之文具不在內）海圖　地圖（暗射地圖　形勢地圖　地球儀　教授用之標本及掛圖如教授解剖學等所用者在內）報及雜誌　動物肥料　凡滿載或一部裝載免稅貨品之船隻於進口時所有船鈔均應照納但如所載貨品全係金銀大條或他國貨幣時得免徵其應納之船鈔

第三欵　食鹽不准進口　各種槍械子彈火藥除政府自運或經明文特准起岸者外不准進口如違反此項規定應查怒充公　鴉片及罌粟子不准進口　下列各品除經特准之醫生藥商化學具有保結外不准進口　嗎啡　高根　注射針　含嗎啡鴉片或高根之戒烟丸　斯托魏　海洛因　狄邊　[illegible]查　麻業　大麻　印度麻　鴉片酒精　鴉片劑　鴉片精　狄奥仁　及其他含有麻醉性之鴉片或高根所製成之物品

一、凡貨物報運進口時在輸入口岸之公開市塲以普通躉發市價數是照普通貿易情形自由銷或可以銷售之平均市價認爲躉發市價

二、凡貨物在輸入口岸無躉發市價可考者得以國內其他主要市塲之躉發市價作爲計算完稅價格之根據

三、凡貨物在國內市塲無躉發市價可考者在普通情形之下應以眞正起岸價格外加百分之五作爲完稅價格

四、凡貨物因左例情形既無躉發市價又無眞正起岸價格可以依據者其完稅價格得由海關斟酌規定之

（甲）貨物係和質性質其所有權仍屬之他人者

（乙）貨係負担 Royalty 而此項 Royalty 並非確定者

（丙）貨物售於代理人或分行者

（丁）貨物係在其他特殊情形之下運銷於中國者

奉天省棉紗統稅條例

第一條　凡在奉天省製造及由境外輸入之棉紗均依本條例徵收統稅

第二條　對於已徵收進口關稅之棉布及其他棉紗織成品均不征統稅

第三條　對於已征過本省統稅之棉紗織成品不征統稅但須有證明

第四條　本省製造及由境外輸入之棉紗並未經征過進口關稅之棉布紗織成品統稅稅率如左

（甲）本色棉紗二十三支以內者每百斤征收國幣二元七角五分

（乙）本色棉紗超過二十三支者每百斤征收國幣三元七角五分

（丙）其他各類棉紗照海關估價徵收百分之五

第五條　在奉天省境內設廠製造之棉紗或其織成品於出廠時由該管稅局征收之

第六條　凡境外輸入之棉紗由就近稅局征收之

第七條　凡已納統稅之棉紗或其織成品行銷各地不重征

第八條　凡在奉天省製造之棉紗或其製成品運銷境外時如被重征得返還其已征稅欵但須有征明

第九條　進口已完統稅之棉紗復出口時得照第八條規定辦理之

第十條　凡未納統稅之棉紗織成品得按照其所含紗之價格數量依第四條之規定補徵棉紗統稅

第十一條　本條例施行細則及罰則均另定之

第十二條　本條例如有未盡事宜得隨時修正之

第十三條　本條例自公布之日施行

（織成品各表照舊）

暫定就布完納棉紗統稅之布疋征稅表

用二十三支以下棉紗織成之布疋每疋應征稅率如左（表一）

布重六磅又四分之三以下每疋一角三分三釐

布重六磅又四分之三至八磅又四分之三每疋一角六分

過八磅四分之三至十磅四分之三每疋二角另一釐

過十磅四分之三至十二磅四分之三每疋二角四分三釐

布重六磅四分之三以下每疋一角五分五釐

布重過六磅四分之三至八磅又四分之三每疋一角八分九釐

過八磅四分之三至十磅四分之三每疋二角三分八七釐

過十磅四分之三至十二磅四分之三每疋二角八分五釐

過十二磅四八之三至十四磅四分三每之疋三角三分五釐

過十四磅四分之三至十六磅四分之三每疋三角八分四釐

過十六磅四分之三至十八磅四分之三每疋四角三分三釐

（附註）凡混台織成之布疋其所含細紗、重量超過百分之五十者以細紗論依照表二定率征稅

以上各表所列稅率以四十碼爲一疋其每疋長度超過或不足四十碼者依比例計算

商況電訊

上海

◇上海標金　昨日收盤　今日放盤　一先令九辨士四分一

英匯賣　一先令九辨士二分一

英匯買　一先令九辨士二六分九

美匯賣　二八元　二六分九

美匯買　二八元　二六分二

◇匯豐銀行掛牌

時間	金換鈔	鈔換洋	金換洋
九時	[illegible]	一〇五、一〇	一〇三、四五
一〇時	[illegible]	一〇五、五〇	一〇三、八〇
一一時	[illegible]	一〇五、七〇	一〇三、四〇
二時半	[illegible]	一〇五、七五	一〇三、八〇

▲大條與匯兌（廿六日後場）

◇上海外匯　日匯賣　七二兩　四分三

日匯買　七二兩　〇分三

本埠特產

▲大豆

包裝	五、〇七　五、〇五
十一月	五、〇六　五、〇四

定市

早市十一月二八日期

放盤　一〇二、九〇　最高　一〇二、八〇

收盤　一〇二、八五　最低　一〇二、五〇

成交數　五四六萬圓

早市　十二月三日期

放盤　一〇三、三〇　最高　一〇三、三〇

收盤　一〇三、三〇　最低　一〇三、〇〇

所成數　一四三萬圓

晚市　十一月三日期

放盤　一〇三、三〇　最高　一〇三、一〇

收盤　一〇三、三〇　最低　一〇三、三〇

所成數　四二五萬圓

滿洲行市

◇奉票　市　五、八〇〇

◇奉大洋　市　一〇一、一〇　一〇一、八〇；高　九七、三〇　九七、九〇

◇開原大洋　市　九六、一〇　九六、〇〇

◇新京大洋　市　一〇一、七〇　一〇二、〇〇；期　一〇一、四五　一〇一、四五

◇哈爾濱大洋　市　八三、五五　八三、六五

◇安東鎭平銀　現　市　一、四一五　一、四一〇；高　一、四一六　一、四〇九

◇公主嶺錢鈔現市　票　五、八〇〇；票　一〇、二七〇

◇神戶綿糸　— 弗 — 分

◇神戶豆餅　十一月　三、八五　三、八六；十二月　三、八五　三、八六；一月　三、八九

◇錢鈔

金票對小洋　一二二、八〇

鈔票對小洋　一二九、七五

大洋對鈔票　九七、八〇

成交數　二八萬

商品市場

◇大連股票　品　二五、九〇　二五、七〇

◇同短期　品　二五、一〇　二五、五〇

◇大阪期米　現　三一、四七；中　三二、九一；期　三二、六〇

◇東京期米　現　三二、五五；中　三二、九九；期　三二、六一

◇仁川期米　現　二〇、七一；中　二〇、四〇；期　二〇、一七

◇同小麥　十一月　一、〇五；十二月　一、四四〇、一、四四一

◇新京大豆　十一月　一、四〇〇；十二月　一、四八〇

◇同高粱　現貨　一、三六〇

◇現貨　六、二〇

▲豆餅

十一月	五、〇八　五、〇六
十二月	五、一〇　五、一〇
一月	五、一〇　五、一〇
二月	五、〇九　五、〇九
三月	五、二八　五、二一

▲豆油

現貨	一六、六二五　一六、六二五
十一月	一六、五〇〇　一六、五〇〇
十二月	一六、四五　一六、四〇
一月	一六、六〇　一六、六〇
二月	一六、六〇　一六、六〇

▲高粱

現貨	二、四一　二、四一

◇橫濱生絲

◇大阪綿絲布現貨

◇銀行支票成交數　一三〇一枚

金　四、七四〇、八三〇、四一

銀　二、八四五、五二一、三二

◇哈爾濱大豆　十二月　九六〇　九七〇；一月　九七五　九七五

◇大阪綿花　四九、五五　四六、〇〇；四八、七〇　四八、九五

◇東京綿糸　一八六、〇〇

◇奉天大豆　一八八、九〇

株式會社 大連機械製作所

製品要目：鐵道車輛 鐵橋 鐵骨 家屋 豆油 容器 暖爐類 汽罐 汽機 汽車 鐵道附屬品 鐵橋 各種機械設計製造 據付管 銹鐵 鑄鐵 針金 鋼鐵並鑄物 軟鐵 鑢 硫酸 水素瓦斯

本店 大連市沙河口台山町 電話 代表 一一三五 番號 夜間及長距離 一九一五一三番

奉天西塔大街三丁目 電話 二〇三番

阿波共同汽船會社

○開往芝罘威海衛青島 第十六共同丸 十一月廿六日午後七時

○開往青島 第廿一共同丸

○開往芝罘威海衛仁川 第廿六共同丸 十一月廿八日下午七

○開往天津 長山丸 十一月廿八日

○開往仁川鎭南浦 長山丸 十一月廿八日

本會社代辦山東鐵路及朝日鐵路辦理各種運動一切事務

大連市山縣通電話 五〇〇一 八九六三

國際運輸株式會社

大連支店 電話 三一五一 六二八二

大阪商船貨客事務 同販房 電話 三一五一 六二八二

大阪商船株式會社 大連支店 電話 四一三七番

○開往青島上海 唐山丸 十一月廿五日午前九時

華山丸 十二月四日

高山丸 十二月九日

經理處

凡關東洲船車聯絡運輸之貨物由本支店發行貨物引換證 釜山、草梁、統營、大邱、仁川、京城、平壤、義州、元山、清津、咸興、馬山、雄基、羅南、會寧 ... 安東、奉天、營口、撫順、鞍山、遼陽、鐵嶺、開原、四平街、長春、哈爾濱等處

國際運輸株式會社 大連支店 電話 六二二八 三一五一 站前扱貨電話 四八〇二

三大阪商船定期輪船

○開往門司神戶大阪 亞米利加丸 十一月三十日 / 貝加爾丸 十一月廿八日午十時 / 烏拉爾丸 十二月二日 / 哈爾濱丸 十二月四日 / 香港丸 十二月六日

○開往上海福州基隆高雄 烏蘇里丸 十二月八日 / 盛京丸 十二月十七日 / 福建丸 十二月五日 / 長沙丸 十一月廿七日

○開往天津 河南丸 十二月六日 / 武昌丸 十二月十三日 / 貴州丸 十一月廿九日

○開往橫濱 河南丸 十二月十一日 / 貴州丸 十二月四日 / 武昌丸 十一月廿七日

○開往經育（神戶四日市橫濱）（不載客）

○開往歐洲（不載客） 幾內丸 十二月十二日 由上海香港新嘉坡

大阪商船大連支店 代表電話四一三七

日本國際觀光 乘船切符發賣所

船切符取次所 大連市伊勢町 滿洲旅館協會 電三六八一

大連伊勢町觀光局 電七〇三四 / 營口觀光局 電一三七 / 順觀光局 電二五四八 / 奉天觀光局 電三三九一 / 新京觀光局 / 哈爾濱觀光局 / 大連市山縣通二一二 專屬貨客經理店 電四十八

惠通行輪船

○開往芝罘 福壽丸 十一月廿七日

○開往芝罘威海衛仁川 利通號 十一月廿五日

○開往門司宇品今治尾道 照國丸 十一月二十八日

大連市加賀町三十番地 電話三八五一 六一一八番

惠通行

北鮮郵船定期航行

○開往神戶大阪橫濱 勝浦丸 十二月六日 / 宮浦丸 十二月九日 / 玄武丸 十二月十八日

○開往天津 頭等十五圓三等五圓五十錢 勝浦丸 十一月廿七日 / 宮浦丸 十二月四日 / 玄武丸 十二月十三日

○開往基隆高雄 神州丸 十一月廿八日 / 岩手丸 十二月十九日

○開往橫濱 頭等四十六圓三等十七圓 淡路丸 十一月廿九日

朝鮮郵船大連航線

○開往青島仁川 會寧丸 十二月廿四日

○開往仁川博多 平安丸 十一月廿二日 崎鹿兒島

以上各船內及其改行天氣宜時大連市山縣通他事

日本郵船大連出張所 朝鮮郵船株式會社大連代理店 北鮮郵船株式會社船客業務代理 近海郵船株式會社大連代理店

本郵船大連出張所代理貨物整理事宜 大連市監部通 電話三七三九 七八四六 六七一二番

丸二商會

大連汽船株式會社定期航線

○開往青島上海 大連丸 十一月廿七日（上午十一時）/ 奉天丸 十二月一日 / 大連丸 十二月五日

○開往天津（大津灣行）長平丸 十一月廿九日 / 長潮丸 十一月八日 / 天平丸 十二月一日 前十

○開往龍口 龍平丸 十一月廿七日

○開往芝罘青島 濟南丸 十一月廿八日

○開往基隆高雄 山西丸 十一月廿八日後四 / 山東丸 十二月十日 / 山崎丸 十二月十八日後四

大連汽船株式會社 電話番號代表七三一二番 專屬貨客取扱店（大連敷島町）

永和公司 電七二五 七六八番

阪神航路貨扱店（大連須磨町）澤山商會 電五二六九 四六八一番

台灣航路貨客取扱店（大連敷島町）丸二商會 電五八八 四二六四番

乘船切符發賣所（大連伊勢町）大連案內所 電話五五四四番

國際觀光局

政記輪船定期航線

○開往芝罘油頭 乾利號 十一月廿八日

○開往龍口 茂利號 十一月廿五日

○開往天津 泰利號 十一月廿五日

○開往油頭 新利號 十一月廿五日

○開往青島香港 得利號 十二月二日

○開往青島香港 中華號 十一月卅日

○開往芝罘 永利號 十一月廿七日

大連市監部通二十九番地 政記輪船股份有限公司